

COMUNE DI POMARANCE
Provincia di PISA

**MANUALE PER LA GESTIONE DEL PROTOCOLLO
INFORMATICO, DEI FLUSSI DOCUMENTALI
E DEGLI ARCHIVI
(art. 3 e 5 DPCM 3/12/2013)**

Versione 26 marzo 2019

SEZIONE I - DISPOSIZIONI GENERALI	4
Art 1.1 - Ambito di applicazione.....	4
Art 1.2 – Definizioni	4
Art 1.3 – Individuazione dell'Area organizzativa omogenea	4
Art 1.4 – Ufficio per la tenuta del protocollo informatico, la gestione dei flussi documentali e degli archivi	4
Art. 1.5 - Eliminazione dei protocolli diversi dal protocollo informatico.....	5
Art 1.6 – Definizione registri particolari.....	5
Art 1.7 - Unicità del protocollo informatico.....	5
Art 1.8 - Modello operativo adottato per la gestione dei documenti.....	5
SEZIONE II - FORMAZIONE DEI DOCUMENTI	6
Art 2.1 - Modalità di utilizzo di strumenti informatici per lo scambio di documenti	6
Art 2.2 – Formato dei documenti informatici.....	6
Art 2.3 – Sottoscrizione dei documenti informatici – firma digitale	7
Art 2.4 – Formazione e gestione delle minute	7
SEZIONE III - RICEZIONE DEI DOCUMENTI.....	7
Art 3.1 - Ricezione dei documenti su supporto cartaceo	7
Art 3.2 – Utilizzo della posta elettronica certificata (PEC)	8
Art 3.3 - Ricezione dei documenti mediante casella istituzionale (PEC)	8
Art 3.4 – Utilizzo della posta elettronica	8
Art 3.5 – Apertura della posta.....	9
Art 3.6 – Conservazione delle buste o altri contenitori di documentazione	9
Art 3.7 – Orari di apertura per il ricevimento della documentazione cartacea	9
SEZIONE IV - REGISTRAZIONE DEI DOCUMENTI.....	9
Art 4.1 - Documenti soggetti a registrazione di protocollo	9
Art 4.2 - Documenti non soggetti a registrazione di protocollo	9
Art.4.3 – Documenti soggetti a registrazione particolare	10
Art 4.4 - Registrazione di protocollo dei documenti ricevuti e spediti	10
Art 4.5 - Registrazione dei documenti interni.....	11
Art 4.6 - Segnatura di protocollo documenti analogici	11
Art 4.7 - Segnatura di protocollo documenti digitali	11
Art 4.8 - Annullamento delle registrazioni di protocollo	11
Art 4.9 – Immodificabilità Registro Protocollo.....	12
Art 4.10 - Differimento dei termini di registrazione	12
Art 4.11 - Registro giornaliero di protocollo	12
Art 4.12 - Registro annuale di protocollo	12
Art 4.13 - Registro di emergenza	12
Art. 4.14 - Copie del registro di protocollo e dell'“Archivio informatico”	13
Art 4.15 – Piano per la sicurezza informatica	13
SEZIONE V – DOCUMENTAZIONE PARTICOLARE.....	13
Art 5.1 - Documenti inerenti a gare d'appalto	13
Art 5.2 - Documenti su supporto cartaceo indirizzati nominativamente al personale	13
Art 5.3 - Lettere anonime e documenti non firmati	13
Art 5.4 - Documenti inviati via fax.....	14
Art 5.5 - Allegati.....	14
Art 5.6 – Oggetti plurimi.....	14
Art 5.7 - Documenti di competenza di altre Amministrazioni	14
Art 5.8 – Corrispondenza con più destinatari e copie per conoscenza	15
Art 5.9 – Produzione seriale di documenti sulla base di un modello generale	15
Art 5.10 – Modelli pubblicati	15
SEZIONE VI - ASSEGNAZIONE, RECAPITO E PRESA IN CARICO DEI DOCUMENTI.15	15
Art 6.1 - Il processo di assegnazione dei documenti	15
Art 6.2 - Recapito e presa in carico dei documenti.....	15

SEZIONE VII – CLASSIFICAZIONE E FASCICOLAZIONE DEI DOCUMENTI.....	16
Art 7.1 - Classificazione dei documenti	16
Art. 7.2 - Piano della fascicolazione annuale.....	16
Art 7.3 – Formazione e identificazione dei fascicoli.....	16
Art 7.4 – Processo di formazione dei fascicoli.....	17
Art. 7.5 - Modifica delle assegnazioni dei fascicoli	17
Art. 7.6 - Metadati Fascicolo.....	17
Art. 7.7 - Fascicolo ibrido.....	17
Art 7.8 - Tenuta dei fascicoli dell’archivio corrente	18
SEZIONE VIII - SPEDIZIONE DEI DOCUMENTI	18
Art 8.1 - Spedizione dei documenti analogici (cartacei).....	18
Art 8.2 - Spedizione dei documenti informatici	18
SEZIONE IX – SCANSIONE DEI DOCUMENTI CARTACEI	19
Art 9.1 – Acquisizione di documenti cartacei tramite scanner	19
Art 9.2 – Processo di scansione.....	19
SEZIONE X – CONSERVAZIONE E TENUTA DEI DOCUMENTI ORIGINALI.....	19
Art 10.1 – Memorizzazione dei documenti elettronici	19
Art 10.2 – Conservazione dei documenti digitali	20
Art 10.3 – Metadati dei documenti associati a registrazioni particolari	21
Art 10.4 - Censimento depositi documentari delle banche dati e dei software	21
Art 10.5 - Selezione e scarto documenti analogici	21
Art 10.6 – Selezione e conservazione dei documenti analogici.....	21
Art 10.7 - Trasferimento delle unità archivistiche negli archivi di deposito	22
Art 10.8 - Trasferimento all’archivio storico delle unità archivistiche analogiche	22
SEZIONE XI - ACCESSIBILITÀ AL SISTEMA DI GESTIONE INFORMATICA DEI DOCUMENTI.....	22
Art 11.1 –Criteri e modalità per il rilascio delle abilitazione di accesso	22
Art 11.2 - Accessibilità al sistema e riservatezza delle registrazioni.....	22
Art 11.3 - Accesso da parte di utenti esterni all’Amministrazione	22
Art 11.4 – Obblighi di legge.....	22
SEZIONE XII – APPROVAZIONE E REVISIONE	23
Art 12.1 - Approvazione.....	23
Art 12.2 - Entrata in vigore del regolamento.....	23
Art 12.3 - Revisione.....	23
SEZIONE XIII –PUBBLICAZIONE	23
Art 13.1 - Pubblicazione e divulgazione	23
Art 13.2 - Norme di rinvio	23
ALLEGATO 1 – GLOSSARIO E RIFERIMENTI NORMATIVI.....	24
ALLEGATO 2 - UNITA' ORGANIZZATIVE DELL'ENTE	29
ALLEGATO 3 - ISTITUZIONE SERVIZIO ARCHIVISTICO e NOMINA DEL RESPONSABILE	31
ALLEGATO 4 - REGISTRAZIONI PARTICOLARI	32
ALLEGATO 5 – RUOLI E ABILITAZIONI.....	33
ALLEGATO 6 – PIANO DI CONSERVAZIONE DEI DOCUMENTI	34
ALLEGATO 7 - TITOLARIO DI CLASSIFICAZIONE e MASSIMARIO DI SCARTO	35
ALLEGATO 8 - MANUALE OPERATIVO DEL SOFTWARE DI GESTIONE PROTOCOLLO	69
ALLEGATO 9 – PIANO PER LA SICUREZZA INFORMATICA	70
ALLEGATO 10 – TIPOLOGIE DOCUMENTI INFORMATICI PER I QUALI E’ PREVISTA L’APPOSIZIONE DI UNA FIRMA ELETTRONICA/QUALIFICATA.....	75
ALLEGATO 11 – TIPOLOGIE DOCUMENTI INFORMATICI PER I QUALI NON E’ PREVISTA L’APPOSIZIONE DI UNA FIRMA ELETTRONICA/QUALIFICATA	76
ALLEGATO 12 – RUOLI AMMINISTRATIVI CHE HANNO FACOLTA’ DI FIRMA DIGITALE	77

SEZIONE I - DISPOSIZIONI GENERALI

Art 1.1 - Ambito di applicazione

Il presente regolamento disciplina, nell'ambito della normativa vigente in materia, le **attività di formazione, registrazione, classificazione, fascicolazione e conservazione dei documenti**, oltre che la gestione dei flussi documentali e dei procedimenti dell'Amministrazione.

Art 1.2 – Definizioni

Vedi Allegato 1.

Art 1.3 – Individuazione dell'Area organizzativa omogenea

Ai fini della gestione dei documenti, l'Amministrazione individua una sola area organizzativa omogenea denominata COMUNE DI POMARANCE composta dall'insieme di tutte le sue unità organizzative come da elenco in Allegato 2.

Il codice identificativo dell'amministrazione è c_g804. Ai fini dell'ottenimento di un codice anche per l'AOO Area Organizzativa Omogenea si provvederà al relativo accreditamento presso l'IPA.

Art 1.4 - Ufficio per la tenuta del protocollo informatico, la gestione dei flussi documentali e degli archivi

Nell'ambito dell'area organizzativa omogenea, ai sensi dell'Art. 61, comma 1, del DPR 28 dicembre 2000 n. 445 di seguito denominato *Testo Unico*, è istituito all'interno del Settore Affari Generali l'ufficio per la gestione informatica del protocollo, dei flussi documentali e degli archivi (Allegato 2 e Allegato 3). L'ufficio, ai sensi dell'Art 61, comma 3, del DPR 445/2000 ha competenza sulla gestione dell'intera documentazione archivistica dell'amministrazione, ovunque trattata, distribuita o conservata, ai fini della sua corretta registrazione, classificazione, conservazione, selezione e ordinamento.

La nomina del Responsabile del protocollo, della gestione documentale e degli archivi è stata effettuata con delibera di Giunta (vedi Allegato 3).

All'ufficio sono assegnati i seguenti compiti:

- a) attribuisce il livello di autorizzazione per l'accesso alle funzioni del sistema di protocollo informatico, relativo alle abilitazioni, alla consultazione, all'inserimento, alla modifica delle informazioni e all'annullamento delle registrazioni di protocollo;
- b) garantisce che le operazioni di registrazione e di segnatura di protocollo si svolgano nel rispetto della normativa vigente;
- c) garantisce la corretta produzione e la conservazione del registro giornaliero di protocollo;
- d) garantisce il buon funzionamento degli strumenti e dell'organizzazione delle attività di registrazione di protocollo, di gestione dei documenti e dei flussi documentali, incluse le funzionalità di accesso e le attività di gestione dell'archivio;
- e) vigila sull'osservanza delle disposizioni del presente regolamento;
- f) autorizza le operazioni di annullamento di cui all'Art 54 del *Testo Unico*;
- g) cura che le funzionalità del sistema in caso di guasti o anomalie siano ripristinate entro ventiquattro ore dal blocco delle attività e, comunque, nel più breve tempo possibile;
- h) conserva le copie di cui agli articoli 62 e 63 del *Testo Unico*, in luoghi sicuri differenti.

Al Responsabile dell'ufficio compete inoltre il costante aggiornamento di tutti gli allegati al presente regolamento.

Art 1.5 – Eliminazione dei protocolli diversi dal protocollo informatico

Tutti i documenti inviati e ricevuti dall'Amministrazione sono registrati all'interno del Registro di Protocollo informatico, con l'eventuale definizione dei progressivi settoriali; pertanto, con l'entrata in funzione del sistema di gestione informatica del protocollo, tutti i registri di settore sono aboliti ed eliminati.

Sono consentite, tuttavia, forme di registrazione particolari per alcune tipologie di documenti (Allegato 4).

Art 1.6 – Definizione registri particolari

A norma dell'Art. 53, comma 5 del DPR 445/2000 è prevista la gestione dei registri particolari.

L'Amministrazione non riconosce validità a registrazioni particolari che non siano quelle individuate nell'elenco riportato nell'Allegato 4.

Anche per i registri particolari valgono le medesime norme tecniche di numerazione ed unicità, sopra riportate e valide per il registro di protocollo generale.

Art 1.7 - Unicità del protocollo informatico

La numerazione delle registrazioni di protocollo è unica, progressiva, corrispondente all'anno solare ed è composta almeno da sette cifre numeriche.

Non è consentita l'identificazione dei documenti mediante l'assegnazione manuale di numeri di protocollo che il sistema informatico ha già attribuito ad altri documenti, anche se questi sono strettamente correlati tra loro.

Art 1.8 - Modello operativo adottato per la gestione dei documenti

Per la gestione dei documenti è adottato di norma un **modello organizzativo di tipo parzialmente decentrato** (tale modello prevede la partecipazione attiva di più soggetti e uffici utente ognuno dei quali è abilitato a svolgere soltanto le operazioni di propria competenza; in particolare la protocollazione degli atti in entrata è affidata al solo ufficio protocollo, mentre le altre unità organizzative hanno facoltà di registrare la propria corrispondenza in uscita); in caso di necessità e urgenza e comunque ogniqualvolta il Responsabile della gestione documentale e gestione protocollo lo ritenga necessario può essere adottato un **modello organizzativo di tipo decentrato** (tale modello prevede la registrazione degli atti sia in arrivo che in partenza presso le singole unità organizzative).

Le abilitazioni all'utilizzo delle funzionalità del sistema di gestione informatica dei documenti, ossia l'identificazione dei ruoli del personale abilitato allo svolgimento delle operazioni di registrazione di protocollo, organizzazione e tenuta dei documenti all'interno dell'area organizzativa omogenea, saranno riportate in specifico elenco (Allegato 5) e sono costantemente aggiornate a cura del Responsabile dell'ufficio.

SEZIONE II - FORMAZIONE DEI DOCUMENTI

Art 2.1 - Modalità di utilizzo di strumenti informatici per lo scambio di documenti

Secondo quanto previsto dalla normativa vigente, l'amministrazione forma gli originali dei propri documenti con mezzi informatici, utilizzando opportuni software gestionali. Tra questi vengono individuati software di produttività individuale (word, excel, ecc) e software di gestione applicativi (demografici, tributi, delibere e determinazioni, ecc)

Ogni documento per essere inoltrato all'esterno o all'interno dell'amministrazione:

- a) deve trattare un unico argomento indicato in modo sintetico ma esaustivo, a cura dell'autore;
- b) deve riferirsi ad un solo protocollo;
- c) può fare riferimento a più fascicoli.

Le firme necessarie alla redazione e perfezione giuridica del documento in partenza devono essere apposte prima della sua protocollazione.

Il documento deve consentire l'identificazione dell'amministrazione mittente attraverso le seguenti informazioni:

- a) la denominazione e il logo dell'amministrazione
- b) l'indirizzo completo dell'amministrazione
- c) il codice fiscale e/o partita iva dell'amministrazione
- d) l'indicazione completo dell'ufficio che ha prodotto il documento corredata dai numeri di telefono e fax e dagli eventuali orari di apertura al pubblico

Il documento, inoltre deve recare almeno le seguenti informazioni:

- a) luogo e data (giorno, mese, anno);
- b) destinatario, per i documenti in partenza
- c) oggetto del documento, sufficientemente esaustivo del testo (ogni documento deve trattare un solo oggetto);
- d) classificazione (categoria, classe e fascicolo);
- e) numero degli allegati, se presenti;
- f) numero di protocollo;
- g) testo;
- h) indicazione dell'autore del documento (nome e cognome anche abbreviato);
- i) estremi identificativi del responsabile del procedimento (L. 241/90);
- j) sottoscrizione autografa o elettronico/digitale.

Art 2.2 – Formato dei documenti informatici

Le caratteristiche di immodificabilità e integrità:

1. del documento informatico redatto tramite l'utilizzo di appositi software sono determinate da uno o più delle seguenti operazioni:
 - sottoscrizione del documento informatico con firma digitale ovvero con firma elettronica qualificata
 - l'apposizione di una validazione temporale
 - il trasferimento a soggetti terzi tramite posta elettronica certificata
 - la memorizzazione su sistemi di gestione documentale
 - versamento in un sistema di conservazione

Per l'elenco dei software utilizzati e dei formati previsti si rimanda all' Allegato 6.

2. dell'acquisizione di un documento informatico per via telematica o su supporto informatico, dell'acquisizione della copia per immagine su supporto informatico di un documento analogico, dell'acquisizione della copia informatica di un documento analogico sono determinate da uno o più delle seguenti operazioni:

- la memorizzazione su sistemi di gestione documentale
 - versamento in un sistema di conservazione
3. della registrazione informatica delle informazioni risultanti da transazioni o processi informatici o dalla presentazione telematica di dati attraverso moduli o formulari resi disponibili all'utente sono determinate dalla:
- Produzione di una estrazione statica dei dati e dal trasferimento della stessa nel sistema di conservazione.

Art 2.3 – Sottoscrizione dei documenti informatici – firma digitale

Le tipologie di documenti indicate nell'*Allegato 10* vengono sottoscritte con un processo di firma elettronica/qualificata (firma digitale).

La firma viene apposta dal/ dagli interessato/i utilizzando la propria postazione di lavoro, se opportunamente dotata del lettore di smart-card o la business key qualora il supporto di firma lo preveda, oppure altra postazione compresa quella del protocollo generale; in ogni caso la firma dovrà essere apposta prima che il documento venga protocollato.

Per il servizio di certificazione delle firme digitali l'Amministrazione si avvale dei servizi resi da società fornitrici accreditate.

Le tipologie di documenti indicate nell'*Allegato 11* sono quelle che non è necessario sottoscrivere con firma elettronica/qualificata.

Art 2.4 – Formazione e gestione delle minute

Per ogni documento analogico destinato a essere spedito sono scritti due o più esemplari quanti sono i destinatari, oppure un documento base nel caso in cui si producano documenti seriali a contenuto e destinatari diversificati. Uno degli esemplari, classificato, si conserva nel fascicolo dopo che sono state eseguite le operazioni descritte di seguito. L'esemplare che si conserva nel fascicolo (minuta) può avere la dicitura "Minuta" o "Copia per gli atti". Tutti i suddetti esemplari, compresa la "Copia per gli atti", sono trasmessi o presentati dal responsabile del procedimento all'Ufficio Protocollo per la loro protocollazione, oppure lo stesso procede autonomamente alla protocollazione o al confezionamento per la spedizione. Sulla copia per gli atti, a cura dell'Ufficio Protocollo, viene apposto il timbro di segnatura.

Le copie per gli atti dei documenti informatici si producono con le modalità previste dal sistema di produzione documentale elettronico.

SEZIONE III - RICEZIONE DEI DOCUMENTI

Art 3.1 - Ricezione dei documenti su supporto cartaceo

I documenti su supporto cartaceo possono pervenire agli uffici di protocollazione attraverso:

- il servizio postale;
- la consegna diretta agli uffici, ai funzionari, o agli uffici utenti/sportelli URP abilitati presso l'amministrazione al ricevimento della documentazione;
- gli apparecchi telefax;

I documenti pervenuti ad altri uffici, mediante consegna diretta, posta o fax, sono fatti pervenire, a cura del personale che li riceve, all'Ufficio Protocollo.

I documenti ricevuti con apparecchi telefax, se sono soggetti a registrazione di protocollo, sono trattati come quelli consegnati direttamente agli uffici utente.

Qualora sia richiesto il rilascio di una ricevuta attestante l'avvenuta consegna di un documento cartaceo, gli uffici abilitati alla ricezione dei documenti eseguono la registrazione di protocollo e rilasciano a propria discrezione la fotocopia del primo foglio con gli estremi della segnatura oppure una ricevuta cartacea stampata dalla procedura informatica in uso, in cui sono evidenziati tutti gli estremi principali della registrazione (numero, data, classe).

Art 3.2 – Utilizzo della posta elettronica certificata (PEC)

I documenti pervenuti in posta elettronica certificata, conformi nella struttura per realizzare l'interoperabilità dei sistemi di protocollo informatico, verranno protocollati nel momento in cui l'operatore ne dia attuazione utilizzando le informazioni provenienti dal mittente contenute nella segnatura informatica.

Il software crea ed invia in modo automatico le notifiche previste per l'interoperabilità quali:

- messaggio di conferma ricezione
- messaggio di notifica eccezione
- messaggio di aggiornamento di conferma
- messaggio di annullamento protocollazione

Gli altri documenti pervenuti in posta elettronica certificata e non oggetto d'interoperabilità, verranno valutati nel proprio contenuto ed autenticità ed eventualmente immediatamente registrati. La posta elettronica certificata (PEC) sarà utilizzata per invii da effettuare nella stessa forma.

Art 3.3 - Ricezione dei documenti mediante casella istituzionale (PEC)

La ricezione dei documenti digitali è assicurata tramite l'utilizzo di una casella di posta elettronica certificata, riservata all'Ufficio Protocollo. L'indirizzo di tale casella di posta elettronica è **comune.pomarance@postacert.toscana.it**.

I documenti informatici eventualmente pervenuti ad altri indirizzi e-mail, non abilitati alla ricezione, devono essere inoltrati all'indirizzo di posta elettronica istituzionale dell'ente per la registrazione, per essere eventualmente, protocollati dall'Ufficio Protocollo.

Nel caso di ricezione dei documenti per posta elettronica, la notifica al mittente dell'avvenuta ricezione è assicurata dal sistema di posta elettronica certificata utilizzato dall'Amministrazione.

Come previsto dalla Circolare n. 60 del 23 gennaio 2013 dell'Agid, qualora il mittente lo richieda, la procedura informatica in uso genera un messaggio di posta elettronica che notifica al mittente stesso l'avvenuta protocollazione dell'atto, in cui sono indicati numero e data di protocollazione.

Art 3.4 – Utilizzo della posta elettronica

Ogni dipendente dell'Amministrazione è dotato di casella di posta elettronica personale non certificata.

La posta elettronica non certificata è utilizzata per l'invio di comunicazioni o documenti interni e per comunicazioni verso l'esterno.

La posta elettronica è utilizzata per spedire copie dello stesso documento a più destinatari. A chi ne fa richiesta, deve sempre essere data la risposta dell'avvenuto ricevimento.

Art 3.5 – Apertura della posta

L'addetto all'Ufficio Protocollo apre tutta la corrispondenza pervenuta all'ente, fatto salvo quanto diversamente specificato nei paragrafi seguenti; ciò vale sia per la corrispondenza cartacea sia per quella elettronica pervenuta a mezzo PEC istituzionale. Qualora si adottino ulteriori caselle PEC la lettura delle stesse è assegnata al responsabile dell'ufficio.

Art 3.6 – Conservazione delle buste o altri contenitori di documentazione

Di norma le buste dei documenti analogici pervenuti non s'inoltrano agli uffici destinatari, ad eccezione delle buste delle assicurate, corrieri espressi, raccomandate ecc. che sono consegnate insieme ai documenti stessi.

Art 3.7 – Orari di apertura per il ricevimento della documentazione cartacea

L'ufficio Protocollo è aperto nei seguenti orari dal lunedì al venerdì dalle ore 9,00 alle ore 13,00.

I settori e gli uffici si uniformano a tali orari, sia per le richieste di registrazione di documenti, sia per la comunicazione dell'orario di ricezione delle buste, domande di concorso o altra documentazione.

Per consentire all'ufficio protocollo di evadere in giornata tutta la documentazione relativa a gare o concorsi si fissa la scadenza di consegna degli stessi entro le ore 12.00.

I documenti che transitano attraverso il servizio postale tradizionale sono ritirati ogni giorno a cura dell'Ufficio Protocollo.

SEZIONE IV - REGISTRAZIONE DEI DOCUMENTI

Art 4.1 - Documenti soggetti a registrazione di protocollo

I documenti ricevuti o spediti e quelli scambiati all'interno tra uffici sono soggetti a registrazione obbligatoria di protocollo, fatti salvi quelli di cui ai successivi articoli della presente Sezione.

Art 4.2 - Documenti non soggetti a registrazione di protocollo

Sono esclusi dalla registrazione di protocollo: le gazzette ufficiali, i bollettini ufficiali, i notiziari della pubblica amministrazione, le note di ricezione delle circolari e di altre disposizioni, i materiali statistici, i documenti interni preparatori di atti, i giornali, le riviste, i libri, i manifesti e i materiali pubblicitari, gli inviti a manifestazioni, i documenti il cui destinatario è un altro Ente oppure altra persona fisica o giuridica (da trasmettere a chi di competenza o restituire al mittente) e tutta la corrispondenza interna ad eccezione di quegli atti seppur interni per cui il mittente faccia richiesta esplicita di protocollazione.

Sono escluse altresì dalla protocollazione le seguenti categorie:

- Le comunicazioni d'occasione (condoglianze, auguri, congratulazioni, ringraziamenti);
- Le richieste di ferie ed altri permessi;
- Le richieste di rimborso spese e missioni;
- Gli allegati, se accompagnati da lettera di trasmissione, compresi gli elaborati tecnici;
- La pubblicità conoscitiva di convegni;
- La pubblicità in generale;

- Le offerte, i listini prezzi e i preventivi di terzi non richiesti;
- Le ricevute di ritorno delle raccomandate A.R.;
- Le convocazioni ad incontri o riunioni interne;
- Tutti i documenti che, per loro natura, non rivestono alcuna rilevanza giuridico - amministrativa presente o futura.

Art. 4.3 – Documenti soggetti a registrazione particolare

Tutti i documenti di cui all'*Allegato 4* sono sottoposti a registrazione particolare su repertori informatici autonomi afferenti o meno al sistema informatico che gestisce il protocollo unico.

Il ricorso al repertorio può riguardare tutti i documenti compresi o esclusi dalla registrazione di protocollo.

La gestione e l'utilizzo dei repertori sono del tutto analoghi a quella del protocollo generale.

Il codice e il numero di repertorio sono individuati singolarmente dai propri ambiti di applicazione in conformità alla numerazione progressiva degli atti nel rispetto della sequenza cronologica.

Art 4.4 - Registrazione di protocollo dei documenti ricevuti e spediti

Per ogni documento ricevuto o spedito dall'Amministrazione viene effettuata una registrazione di protocollo dal personale addetto con il sistema di gestione informatizzata dei documenti. Tale registrazione è eseguita in un'unica operazione, senza possibilità per l'operatore di inserire o modificare le informazioni obbligatorie in più fasi successive.

Ciascuna registrazione di protocollo contiene sia dei dati obbligatori che opzionali.

I dati obbligatori sono:

- a) numero di protocollo, generato automaticamente dal sistema e registrato in forma non modificabile
- b) data di registrazione di protocollo, assegnata automaticamente dal sistema in forma non modificabile;
- c) tipologia della corrispondenza (ARRIVO/PARTENZA/INTERNO)
- d) mittente o destinatario dei documenti ricevuti o spediti, registrato in forma non modificabile;
- e) oggetto del documento, registrato in forma non modificabile;
- f) data e numero di protocollo del documento ricevuto, se disponibili;
- g) impronta del documento informatico, se trasmesso per via telematica, registrato in forma non modificabile ;
- h) classificazione: categoria, classe, fascicolo se istituito.

I dati opzionali sono:

- a) data di arrivo;
- b) allegati (numero e descrizione);
- c) estremi provvedimento differimento termini di registrazione;
- d) mezzo di ricezione/spedizione (lettera ordinaria, prioritaria, raccomandata, corriere, fax ecc.);
- e) tipo documento;
- f) eventuale specifica di riservatezza;
- g) elementi identificativi del procedimento amministrativo, se necessario;
- h) Numero di protocollo del documento ricevuto;
- i) Ufficio di competenza/assegnazione.

Art 4.5 - Registrazione dei documenti interni

Per ogni documento prodotto dagli uffici utenti, qualora l'ufficio stesso ne faccia esplicita richiesta, non spedito a soggetti esterni all'area organizzativa omogenea e non rientrante nelle categorie di documenti esclusi dalla registrazione, indipendentemente dal supporto sul quale è formato, avviene una registrazione di protocollo.

Art 4.6 - Segnatura di protocollo documenti analogici

L'operazione di segnatura di protocollo è effettuata contestualmente all'operazione di registrazione di protocollo.

La segnatura di protocollo di un documento su supporto cartaceo è realizzata attraverso un'etichetta adesiva prodotta da una stampante dedicata, dove sono riportate le seguenti informazioni minime:

- a) denominazione dell'Amministrazione – **COMUNE DI POMARANCE**;
- b) descrizione del servizio – **PROTOCOLLO GENERALE**;
- c) data e numero di protocollo del documento.

Potranno essere inoltre riportate informazioni accessorie quali ad esempio:

- a) Indici di classificazione;
- b) Ufficio competente

Art 4.7 - Segnatura di protocollo documenti digitali

Per i documenti informatici trasmessi ad altre pubbliche amministrazioni, i dati relativi alla segnatura di protocollo sono contenuti, un'unica volta nell'ambito dello stesso messaggio, in un file e conforme alle specifiche dell'Extensible markup Language (XML) e compatibile con il Document Type Definition (DTD) e comprendono anche:

- a) codice identificativo dell'amministrazione;
- b) codice identificativo dell'area organizzativa omogenea;
- c) codice identificativo del registro
- d) progressivo di protocollo
- e) data di protocollo
- f) oggetto del documento;
- g) mittente/destinatario.

Inoltre possono essere aggiunti:

- d) persona o ufficio destinatari;
- e) indice di classificazione
- f) identificazione degli allegati;
- g) informazioni sul procedimento e sul trattamento.

Art 4.8 - Annullamento delle registrazioni di protocollo

Le registrazioni di protocollo possono essere annullate con una specifica funzione del sistema di gestione informatica dei documenti e con autorizzazione del responsabile dell'ufficio a seguito di motivata richiesta scritta o per iniziativa dello stesso responsabile. Le registrazioni annullate rimangono memorizzate nella base dati e sono evidenziate dal sistema. Il sistema durante la fase di annullamento registra gli estremi del provvedimento di autorizzazione redatto dal responsabile dell'ufficio. Le richieste di annullamento dei numeri di protocollo devono pervenire in forma scritta al responsabile dell'ufficio. Sui

documenti cartacei è apposto un timbro che riporta gli estremi del verbale di annullamento; il documento è conservato, anche foto-riprodotto, a cura del responsabile degli archivi. Non è possibile annullare il solo numero di protocollo e mantenere valide le altre informazioni della registrazione.

Art 4.9 – Immodificabilità Registro Protocollo

Nel momento in cui viene assegnato il numero di protocollo ad un documento in tale registrazione non è più possibile modificare alcune informazioni.

Le informazioni non modificabili sono le seguenti:

- Numero di protocollo
- Data registrazione
- Oggetto
- Mittente e destinatario
- Allegati

Art 4.10 - Differimento dei termini di registrazione

La registrazione della documentazione pervenuta avviene nell'arco di 24/48 ore. Ai fini giuridici i termini decorrono dalla data di ricezione del protocollo riportata sul documento analogico tramite un apposito timbro; il sistema informatico mantiene traccia del ricevimento dei documenti.

Art 4.11 - Registro giornaliero di protocollo

Il registro giornaliero è prodotto in formato elettronico; il formato scelto dall'amministrazione è il PDF/A.

Il registro giornaliero viene inviato in conservazione entro la giornata lavorativa successiva secondo quanto previsto dal Piano di Conservazione (Allegato 6) garantendone l'immodificabilità del contenuto.

L'addetto all'Ufficio Protocollo provvede alla produzione del registro giornaliero di protocollo costituito dall'elenco delle informazioni inserite con l'operazione di registrazione nell'arco di uno stesso giorno.

Il responsabile del protocollo dovrà verificare giornalmente l'effettiva produzione e messa in conservazione del registro giornaliero.

Art 4.12 - Registro annuale di protocollo

Come previsto dal Dpcm 13 novembre 2014 art. 14 e 15 entro il mese di febbraio dell'anno successivo verrà prodotto il registro annuale di protocollo che dovrà essere inviato in conservazione a cura del Responsabile del protocollo, della gestione documentale e degli archivi.

Art 4.13 - Registro di emergenza

L'addetto all'Ufficio Protocollo provvede allo svolgimento delle operazioni di registrazione del protocollo sul registro di emergenza ogni qualvolta per cause tecniche non sia possibile utilizzare il sistema nella sua interezza.

La tenuta del registro d'emergenza è effettuata in forma cartacea (Registro d'Emergenza Cartaceo) oppure, qualora la tipologia di guasto lo consenta, in forma elettronica mediante l'utilizzo di apposita procedura informatica (Registro d'Emergenza Informatico).

Sul registro di emergenza sono riportate la causa, la data e l'ora d'inizio dell'interruzione, nonché la data e l'ora del ripristino della funzionalità del sistema.

Per ogni giornata di registrazione di emergenza è riportato sul registro il numero totale di operazioni registrate.

La sequenza numerica utilizzata su un registro di emergenza, anche a seguito di successive interruzioni, deve comunque garantire l'identificazione univoca dei documenti registrati nell'ambito del sistema documentario dell'area organizzativa omogenea; la numerazione delle registrazioni di emergenza è pertanto unica per l'anno solare e inizia da uno.

Le informazioni relative ai documenti protocollati in emergenza sono inserite, senza ritardo, nel sistema informatico di protocollo, non appena ripristinata la funzionalità dello stesso; qualora sia stato utilizzato un Registro d'Emergenza Informatico tali registrazioni vengono importate utilizzando un'apposita funzione di recupero dei dati. Durante la fase di ripristino, a ciascun documento registrato nel protocollo d'emergenza viene attribuito un numero di protocollo dal sistema informatico ordinario, che provvede a mantenere stabilmente la correlazione con il numero utilizzato in emergenza.

Art. 4.14 - Copie del registro di protocollo e dell'“Archivio informatico”

Per quanto riguarda le procedure di salvataggio e copia si rimanda al Piano per la sicurezza informatica. (Allegato 9)

Art 4.15 – Piano per la sicurezza informatica

Per il piano per la sicurezza informatica si fa rinvio all'Allegato 9.

SEZIONE V – DOCUMENTAZIONE PARTICOLARE

Art 5.1 - Documenti inerenti a gare d'appalto

Le domande di partecipazione e le offerte inerenti gare d'appalto se cartacee sono registrate al protocollo in busta chiusa. Gli estremi di protocollo sono riportati sulla busta medesima, ove sia indicato il mittente. In caso contrario la protocollazione, sempre sulla busta, sarà fatta dall'Ufficio Protocollo, previa verifica del mittente da parte dell'ufficio che ha indetto la gara.

Dopo l'apertura delle buste sarà cura dell'ufficio utente che gestisce la gara d'appalto riportare gli estremi di protocollo su tutti i documenti in esse contenuti.

Per quanto riguarda la documentazione delle gare telematiche di norma, per ragioni di sicurezza per via telematica si riceve solo la registrazione del partecipante alla gara e la documentazione che non faccia esplicito riferimento all'offerta economica.

Art 5.2 - Documenti su supporto cartaceo indirizzati nominativamente al personale

La posta proveniente dall'esterno indirizzata nominativamente è regolarmente aperta e registrata al protocollo, tranne nel caso in cui sulla busta non sia riportata la dicitura “riservata” o “personale”. In questo caso la posta è recapitata in busta chiusa al destinatario il quale, dopo averla aperta e preso in visione il contenuto, se valuta che il documento ricevuto debba essere protocollato lo deve riconsegnare all'Ufficio Protocollo.

Art 5.3 - Lettere anonime e documenti non firmati

Le lettere anonime non sono registrate al protocollo, ma semplicemente inoltrate, se contengono informazioni o dati d'interesse per l'Amministrazione, agli uffici utente di

competenza che valutano l'opportunità di dare seguito a queste comunicazioni, individuando le eventuali procedure da sviluppare ed eventualmente richiedono esplicitamente a loro volta la relativa protocollazione. In caso di registrazione al posto del mittente si metterà la dicitura "Anonimo".

I documenti ricevuti non firmati, per i quali è invece prescritta la sottoscrizione, non sono registrati al protocollo, ma inoltrati agli uffici di competenza i quali individuano le procedure da seguire per risolvere queste situazioni.

Le lettere a firma illeggibile delle quali non è identificabile il mittente non sono registrate al protocollo, ma vengono inviate al destinatario che provvederà ad eventuali accertamenti. In caso di registrazione al posto del mittente si metterà la dicitura "Non Identificato".

Art 5.4 - Documenti inviati via fax

Tutti i documenti ricevuti e inviati via fax di cui sia certa la fonte di provenienza sono registrati al protocollo. Qualora a seguito del fax arrivasse anche l'originale del documento, a questo sarà attribuito lo stesso numero di protocollo. Di norma al fax non segue mai l'originale; qualora l'originale sia spedito a seguito del fax deve essere apposta sul documento la dicitura "Anticipato via fax". Al documento inviato successivamente al fax deve essere apposto lo stesso numero di protocollo attraverso un timbro di segnatura che riporta le seguenti informazioni: già pervenuto via fax, numero di protocollo, data e classificazione.

Il timbro di segnatura di protocollo va posto sul documento e non sulla copertina di trasmissione del fax.

Si ricorda che ai sensi dell'art. 47 comma 2 lett.c del Codice dell'Amministrazione Digitale (CAD) è esclusa la trasmissione di documenti a mezzo fax tra le pubbliche amministrazioni.

Art 5.5 - Allegati

Tutti gli allegati devono essere trasmessi con i documenti all'ufficio protocollo per la registrazione. Su ogni allegato analogico è riportato il timbro della segnatura di protocollo. Il sistema informatico provvede automaticamente a registrare gli allegati contestualmente al documento elettronico principale.

Si annota sia sulla lettera, sia nella registrazione di protocollo, la mancanza degli allegati.

Art 5.6 – Oggetti plurimi

Qualora un documento in entrata presenti più oggetti, relativi a procedimenti diversi e pertanto sia da assegnare a più fascicoli, si dovranno produrre copie dello stesso documento e successivamente si dovranno registrarle, classificarle e fascicolarle indipendentemente l'una dall'altra. L'originale sarà inviato al destinatario indicato nel documento, oppure, nel caso di destinatari plurimi, al primo in indirizzo. Non è prevista la possibilità di gestire documenti in uscita o interni con oggetti plurimi.

Art 5.7 - Documenti di competenza di altre Amministrazioni

Qualora pervenga all'Amministrazione un documento di competenza di un altro ente, altra persona fisica o giuridica lo stesso è trasmesso a chi di competenza, se individuabile, altrimenti è restituito al mittente.

Nel caso in cui un documento, della fattispecie sopra indicata, sia erroneamente registrato al protocollo, la registrazione sarà annullata e il documento sarà rispedito a chi di competenza, oppure restituito al mittente, con una lettera di trasmissione opportunamente protocollata.

Art 5.8 Corrispondenza con più destinatari e copie per conoscenza

Tutte le comunicazioni che abbiano più destinatari si registrano con un solo numero di protocollo; i destinatari possono essere descritti in elenchi appositamente codificati, associabili con una singola operazione alla registrazione del documento.

Art 5.9 - Produzione seriale di documenti sulla base di un modello generale

Nel caso di produzione in serie di documenti base che abbiano destinatari multipli, e parti minime variabili di contenuto (quali la diversità d'importi, date, ecc.), dovranno essere compilati gli elenchi dei destinatari e delle parti variabili dei documenti base ad essi riferiti. Gli elenchi devono essere conservati insieme al documento base nel fascicolo. Il documento base, ossia la Minuta/Copia per gli atti, deve essere firmato in autografo o con firma elettronico/digitale; sui documenti inviati ai destinatari, ai quali non si vuole apporre singolarmente la sottoscrizione, dovrà essere obbligatoriamente riportata l'indicazione del Responsabile del procedimento o del Sottoscrittore, preceduto dall'abbreviazione "F.to", e dalla seguente dicitura: "L'originale del documento è conservato presso (indicare ente). La firma autografa/digitale è sostituita dall'indicazione del nome a norma del D.Lgs 39/1993".

5.10 - Modelli pubblicati

Tutti i modelli di documenti prodotti dall'Ente e pubblicati sul sito internet o sulla rete intranet dell'Ente sono classificati secondo il piano di classificazione in uso. Non possono essere pubblicati modelli, formulari ecc. che non siano classificati.

SEZIONE VI - ASSEGNAZIONE, RECAPITO E PRESA IN CARICO DEI DOCUMENTI

Art 6.1 - Il processo di assegnazione dei documenti

Per assegnazione di un documento s'intende l'operazione d'individuazione dell'ufficio cui compete la trattazione del relativo affare o procedimento amministrativo.

Art 6.2 - Recapito e presa in carico dei documenti

I documenti cartacei ricevuti dall'Amministrazione, al termine delle operazioni di registrazione, segnatura di protocollo e assegnazione, sono fatti pervenire in copia agli uffici di competenza; la copia può essere in formato cartaceo (ottenuta attraverso un processo di fotocopiazione) oppure in formato digitale (ottenuta attraverso un processo di scansione). I documenti originali sono conservati a cura dell'Ufficio Protocollo centrale nei rispettivi fascicoli, che vanno, previo versamento in conservazione per il formato digitale, nell'archivio di deposito per il formato analogico.

I documenti ricevuti per via telematica e in genere tutti i documenti elettronici sono resi disponibili agli uffici utente, attraverso la rete interna dell'Amministrazione, immediatamente dopo l'operazione di assegnazione.

L'ente ha attivato lo smistamento dei documenti elettronici all'interno del software del Protocollo Informatico con lo strumento di presa visione. Tale strumento permette ad ogni dipendente di visionare gli atti di propria competenza.

Nel caso di un'assegnazione errata per entrambe le tipologie di documenti, l'ufficio che riceve il documento, se è abilitato all'operazione di smistamento, provvede a trasmetterlo all'ufficio di competenza, altrimenti lo rinvia all'unità che glielo ha erroneamente assegnato.

Il sistema di gestione informatica dei documenti tiene traccia di tutti questi passaggi, memorizzando, per ciascuno di essi, l'identificativo dell'utente che effettua l'operazione con la data e l'ora di esecuzione.

Qualora il documento sia oggetto di procedimento interessante più uffici, viene consegnato in copia all'ufficio responsabile del procedimento ed in copia agli altri uffici comunque coinvolti.

SEZIONE VII – CLASSIFICAZIONE E FASCICOLAZIONE DEI DOCUMENTI

Art 7.1 - Classificazione dei documenti

Tutti i documenti ricevuti e prodotti, indipendentemente dal supporto sul quale sono formati, sono classificati in base al titolario corrente.

Il titolario è un sistema logico che consente di codificare i documenti, di norma secondo le funzioni esercitate dall'Amministrazione, permettendo di organizzare in maniera omogenea i documenti che si riferiscono a medesimi affari o a medesimi procedimenti amministrativi.

L'aggiornamento del piano di classificazione compete esclusivamente al Responsabile del protocollo, della gestione documentale e degli archivi, il quale, dopo ogni modifica, informa tutti i soggetti abilitati all'operazione di classificazione dei documenti e a dare loro le istruzioni per il corretto utilizzo delle nuove classifiche.

Il titolario in uso è riportato nell'Allegato 7.

Per ogni documento ricevuto o spedito, contestualmente alla registrazione di protocollo sono indicati anche tutti gli indici di classificazione. Il programma di protocollo non consente pertanto la memorizzazione di atti se non sono stati indicati anche gli estremi di classificazione, sia per la corrispondenza in entrata che per quella in uscita.

Art. 7.2 - Piano della fascicolazione annuale

Prima della fine dell'anno solare il responsabile degli archivi provvede a concordare con le unità organizzative dell'amministrazione il piano della fascicolazione per l'anno successivo in base al quadro di classificazione (Allegato 7). Nel piano sono elencati i fascicoli che obbligatoriamente ogni anno devono essere aperti e quelli che già si prevede di utilizzare a partire dal mese di gennaio. Insieme all'elenco dei fascicoli il responsabile degli archivi provvederà ad aggiornare l'elenco dei registri particolari. Durante l'anno è possibile aggiungere al piano della fascicolazione ogni fascicolo che si renda necessario secondo quanto stabilito dal manuale di gestione.

Art 7.3 – Formazione e identificazione dei fascicoli

Tutti i documenti, indipendentemente dal supporto sul quale sono formati, sono riuniti in fascicoli o serie documentarie.

La formazione di un nuovo fascicolo avviene attraverso l'operazione di apertura effettuata direttamente dal responsabile del procedimento oppure, se informatica, regolata dal manuale di operativo del sistema, che prevede la registrazione sul repertorio/elenco dei fascicoli nel sistema informatico.

Le informazioni minime da inserire all'atto dell'apertura di un nuovo fascicolo sono:

- categoria e classe del titolare di classificazione;
- numero del fascicolo (la numerazione dei fascicoli è annuale e indipendente per ogni classe)
- oggetto del fascicolo;
- ufficio a cui è assegnato;
- responsabile del procedimento
- tempo di conservazione.

Il sistema di protocollo informatico provvede automaticamente ad aggiornare il repertorio/elenco dei fascicoli.

Art 7.4 – Processo di formazione dei fascicoli

In presenza di un documento da inserire in un fascicolo i responsabili di procedimento stabiliscono, consultando le funzioni del protocollo informatico, o il repertorio dei fascicoli, se esso si colloca nell'ambito di un affare o procedimento in corso, oppure se dà avvio ad un nuovo procedimento; se il documento deve essere inserito in un fascicolo già aperto, dopo la classificazione e protocollazione viene rimesso al responsabile del procedimento che ha cura di inserirlo fisicamente nel fascicolo, nel caso di documenti informatici il sistema provvede automaticamente, dopo l'assegnazione del numero di fascicolo, a inserire il documento nel fascicolo informatico stesso. Se invece dà avvio a un nuovo affare, apre un nuovo fascicolo (con le procedure sopra descritte). I documenti prodotti dall'Ente sono fascicolati da chi li produce, pertanto perverranno alle postazioni di protocollo già con l'indicazione del numero/identificativo di fascicolo. I dati di fascicolazione sono riportati su tutti i documenti.

Art. 7.5 - Modifica delle assegnazioni dei fascicoli

La riassegnazione di un fascicolo è effettuata dal responsabile del procedimento che provvede a correggere le informazioni del sistema informatico e del repertorio dei fascicoli e inoltra successivamente il fascicolo al responsabile del procedimento di nuovo carico. Delle operazioni di riassegnazione, e degli estremi del provvedimento d'autorizzazione, è lasciata traccia nel sistema informatico di gestione dei documenti o sul repertorio/elenco cartaceo dei fascicoli.

Art. 7.6 - Metadati Fascicolo

L'insieme minimo dei metadati associati ad un fascicolo sono i seguenti:

- Amministrazione titolare
- id fascicolo (es. Anno e Numero fascicolo)
- Oggetto fascicolo
- Responsabile procedimento
- Documento (n. identificativo del documento in conservazione)

Art. 7.7 - Fascicolo ibrido

Il fascicolo è composto da documenti formati su due supporti, quello cartaceo e quello informatico, afferenti ad un affare o procedimento amministrativo che dà origine a due unità archivistiche di conservazione differenti; l'unitarietà del fascicolo è garantita dal sistema mediante l'indice di classificazione e il numero di repertorio.

Art 7.8 - Tenuta dei fascicoli dell'archivio corrente

I fascicoli dell'archivio corrente sono formati a cura dei responsabili di procedimento e conservati, fino al trasferimento nell'archivio di deposito, presso gli uffici di competenza.

SEZIONE VIII - SPEDIZIONE DEI DOCUMENTI

Art 8.1 - Spedizione dei documenti analogici (cartacei)

I documenti da spedire su supporto cartaceo sono trasmessi all'Ufficio Protocollo che ne cura la spedizione, dopo che sono state eseguite le operazioni di registrazione di protocollo, segnatura di protocollo, classificazione e fascicolazione.

Essi sono trasmessi in busta aperta, già intestata e indirizzata dagli uffici utente. Fanno eccezione i documenti riservati ai sensi della L. 196/2003 e successive modificazioni ed integrazioni, per i quali il Responsabile del Settore può autorizzare lo svolgimento dell'operazione di spedizione nell'ambito degli uffici utente di competenza. Nel caso di spedizioni per raccomandata con ricevuta di ritorno, posta celere, corriere o altro mezzo, che richieda una qualche documentazione da allegare alla busta, la relativa modulistica è compilata a cura degli uffici utente. All'Ufficio Protocollo, che cura le spedizioni della corrispondenza, competono le operazioni di pesatura, calcolo delle spese postali e tenuta della relativa contabilità.

Gli uffici utente devono far pervenire la posta in partenza all'ufficio centrale di spedizione entro, e non oltre, le ore 10,00 di ogni giorno lavorativo. Eventuali situazioni di urgenza saranno valutate dal Responsabile del Servizio che potrà autorizzare, in via eccezionale, procedure diverse da quella descritta.

I corrispondenti destinatari dell'Amministrazione sono descritti in appositi elenchi costituenti l'anagrafica unica dell'ente, le modalità di registrazione e modifica degli indirizzi già registrati sono descritte nelle apposite norme di scrittura per la gestione delle anagrafiche del sistema.

Art 8.2 - Spedizione dei documenti informatici

La spedizione dei documenti informatici avviene all'interno del sistema informatico di gestione dei documenti secondo modalità che garantiscano l'interoperabilità tra sistemi di protocollo; l'inoltro degli atti tramite posta elettronica certificata, dopo che sono state eseguite le normali operazioni di registrazione di protocollo, segnatura, classificazione e fascicolazione, verrà effettuato dall'Ufficio Protocollo che al termine della sessione lavorativa provvederà ad attivare opportuna procedura informatica.

Di seguito sono riportati i criteri generali seguiti per la spedizione dei documenti informatici (per le modalità operative specifiche, fare riferimento al manuale operativo del software, vedi Allegato 8):

- 1 i documenti informatici sono trasmessi all'indirizzo elettronico dichiarato dai destinatari abilitato alla ricezione della posta per via telematica;
- 2 la trasmissione del documento informatico per via telematica avviene mediante la posta elettronica certificata ai sensi del DPR 68/2005;
- 3 gli uffici effettuano le operazioni di protocollazione, classificazione e fascicolazione, inserendo nel sistema di protocollo informatico tutti i documenti informatici collegati alle singole registrazioni;
- 4 l'ufficio protocollo provvede a effettuare l'invio telematico avvalendosi della casella di posta elettronica certificata;

- 5 l' ufficio protocollo provvede a verificare l'avvenuto recapito dei documenti spediti per via telematica;
- 6 il sistema di protocollo informatico provvede ad archiviare automaticamente le ricevute elettroniche collegandole alle registrazioni di protocollo.

Per la riservatezza delle informazioni contenute nei documenti elettronici gli addetti alla spedizione si attengono a quanto prescritto dall'Art 49, comma 1 Dl. 82/2005.

SEZIONE IX – SCANSIONE DEI DOCUMENTI CARTACEI

Art 9.1 – Acquisizione di documenti cartacei tramite scanner

I documenti cartacei, dopo le operazioni di registrazione, classificazione e segnatura possono essere acquisiti, all'interno del sistema di protocollo informatico, in formato immagine con l'ausilio di uno scanner.

Art 9.2 – Processo di scansione

Il processo di scansione si articola nelle seguenti fasi:

- acquisizione delle immagini in modo che a ogni documento, anche composto da più fogli, corrisponda un unico file in un formato standard;
- verifica della leggibilità delle immagini acquisite e della loro esatta corrispondenza con gli originali cartacei;
- memorizzazione delle immagini e il collegamento delle stesse alla registrazione di protocollo, in modo non modificabile, che è effettuata automaticamente dal software applicativo a seguito di opportuna conferma;
- autenticazione, qualora richiesta, attraverso sottoscrizione digitale di ogni singolo file o comunque secondo quanto previsto per legge.

SEZIONE X – CONSERVAZIONE E TENUTA DEI DOCUMENTI ORIGINALI

Art 10.1 – Memorizzazione dei documenti elettronici

Il sistema di conservazione assicura, dalla presa in carico dal produttore fino all'eventuale scarto, la conservazione tramite l'adozione di regole, procedure e tecnologie garantendo le caratteristiche di autenticità, integrità affidabilità, leggibilità e reperibilità.

Il responsabile della conservazione definisce e attua le politiche complessive del sistema di conservazione e ne governa la gestione con piena responsabilità ed autonomia.

Il Responsabile della conservazione:

- ha la responsabilità della produzione dei documenti e del relativo versamento verso la piattaforma di conservazione;
- ha il compito di vigilare sul buon funzionamento dell'intero sistema di conservazione;
- potrà in qualsiasi momento monitorare tramite apposita funzione lo stato di conservazione dei documenti.

Il responsabile può delegare lo svolgimento del processo di conservazione o di parte di esso ad uno o più soggetti di specifica competenza ed esperienza.

La conservazione può essere affidata ad un soggetto esterno mediante contratto o convezione di servizio che prevede l'obbligo del rispetto del Manuale di conservazione.

Il conservatore accreditato è stato scelto ai sensi dell'Art. 4 Codice di Amministrazione digitale.

E' garantita da parte del conservatore la consegna dei documenti, mandati in conservazione nell'anno solare, su supporto ottico con cadenza annuale.

I documenti riguardanti il registro del protocollo giornaliero, contratti, delibere, determinazioni, ecc. vengono inviate al conservatore dal software in uso con cadenza giornaliera.

L'elenco dei conservatori accreditati con i relativi Manuali di Conservazione, come da Circolare Agid n. 65/2014, sono visibili dal seguente url:

<http://www.agid.gov.it/agenda-digitale/pubblica-amministrazione/conservazione/elenco-conservatori-accreditati>

La documentazione corrente prodotta è conservata a cura del responsabile dell'ufficio Protocollo fino al trasferimento in archivio di deposito.

Art 10.2 – Conservazione dei documenti digitali

Il Responsabile dell'Ufficio archivi provvede, in collaborazione con il servizio di gestione dei servizi informativi e con il supporto della tecnologia disponibile, a conservare i documenti informatici presso un conservatore abilitato e a controllare periodicamente a campione la leggibilità dei documenti stessi.

L'intervento del Conservatore deve svolgersi in modo che si provveda alla conservazione integrata dei documenti e delle informazioni di contesto generale, prodotte sia nelle fasi di gestione sia in quelle di conservazione degli stessi. Il Conservatore, di concerto con i sistemi informativi dell'ente, provvede altresì alla conservazione degli strumenti di descrizione, ricerca, gestione e conservazione dei documenti. Il sistema di conservazione deve inoltre fornire la documentazione del software di gestione e conservazione, del sistema di sicurezza, delle responsabilità per tutte le fasi di gestione del sistema documentario, delle operazioni di conservazione dei documenti.

La documentazione prodotta nell'ambito del manuale di gestione e dei relativi aggiornamenti deve essere conservata integralmente e perennemente nell'archivio dell'ente. (*Allegato 6*).

Al termine della protocollazione di un documento elettronico il protocollo informatico provvede a trasferire il documento all'interno del Gestore documentale.

Il gestore documentale, opportunamente configurato, invia i documenti al conservatore.

Il trasferimento dei documenti informatici nel sistema di conservazione avviene generando un pacchetto di versamento nelle modalità e con il formato previsti dal manuale di conservazione. (*Allegato 6*)

In virtù dell'obbligo di versamento del registro giornaliero di protocollo, l'operazione di versamento in conservazione è con cadenza giornaliera.

Il buon esito dell'operazione di versamento è verificato tramite il rapporto di versamento prodotto dal sistema di conservazione.

Alla chiusura del fascicolo verrà inviata in conservazione la registrazione del fascicolo stesso con l'elenco dei documenti appartenenti al medesimo.

Art 10.3 – Metadati dei documenti associati a registrazioni particolari

L'insieme minimo dei metadati associati ai documenti soggetti a registrazione sono i seguenti:

- Tipologia (DELIBERA/DETERMINA/CONTRATTO)
- Registro
- Anno
- Numero
- Data registrazione
- Oggetto

Per quanto riguarda le fatture elettroniche l'insieme minimo dei metadati sono i seguenti:

- Tipologia (FATTURA ELETTRONICA)
- Registro (ATTIVA/PASSIVA)
- Anno (lotto fattura)
- Numero (lotto fattura)
- Data registrazione (lotto fattura)
- Data atto (data fattura/data protocollo)
- Tipo documento
- Numero fattura
- Data Fattura

Art 10.4 - Censimento depositi documentari delle banche dati e dei software

I Direttori di Settore ogni anno effettuano il censimento dei depositi documentari, dei registri in uso, delle banche dati e dei software di gestione documentale ai fini di programmare i versamenti dei documenti cartacei all'archivio di deposito, dei documenti informatici sui supporti di memorizzazione e di predisporre il piano della sicurezza informatica (Allegato 9).

Art 10.5 - Selezione e scarto documenti analogici

Prima di effettuare il trasferimento delle unità archivistiche dall'archivio di deposito a quello storico il responsabile degli archivi sulla base del massimario di scarto, e dei tempi di conservazione dei documenti in esso stabiliti, effettua la selezione dei documenti da inviare allo scarto.

Gli elenchi dei documenti selezionati devono essere inviati per il nulla osta alla competente Soprintendenza archivistica, dopodiché in base alle procedure stabilite dalla legge porta a termine la distruzione fisica dei documenti cartacei

La distruzione dei documenti analogici originali potrà avvenire solo dopo l'autorizzazione della competente Soprintendenza archivistica.

In ogni caso e per ogni tipo di documento le operazioni dovranno essere effettuate considerando i tempi stabiliti per la tenuta corrente, semi-attiva, permanente (archivio storico) e l'eventuale scarto.

Art 10.6 – Selezione e conservazione dei documenti analogici

Periodicamente il Comune assegna ad un soggetto professionalmente qualificato (archivista) l'incarico di esaminare l'archivio ed individuare i documenti da sottoporre allo scarto.

Art 10.7 - Trasferimento delle unità archivistiche negli archivi di deposito

All'inizio di ogni anno gli uffici individuano la documentazione da versare all'archivio di deposito.

Delle operazioni di trasferimento deve essere lasciata traccia documentale.

Art 10.8 - Trasferimento all'archivio storico delle unità archivistiche analogiche

Di norma sono versati all'archivio storico tutti i documenti anteriori all'ultimo quarantennio, dopo le operazioni di selezione e scarto. E' tuttavia possibile depositare anche documentazione successiva al quarantennio purché non rivesta più un preminente carattere giuridico-amministrativo per l'ente.

SEZIONE XI - ACCESSIBILITÀ AL SISTEMA DI GESTIONE INFORMATICA DEI DOCUMENTI

Art 11.1 – Criteri e modalità per il rilascio delle abilitazione di accesso

Ad ogni utente è assegnata una credenziale di accesso costituita da un user-id e password. La password è composta da almeno otto caratteri; ogni utente può variare autonomamente la propria password, ma non modificare il proprio profilo relativo alle autorizzazioni sulle singole procedure e sulle specifiche operazioni. Periodicamente ciascun incaricato provvede a sostituire la password.

Art 11.2 - Accessibilità al sistema e riservatezza delle registrazioni

L'accessibilità e la riservatezza delle registrazioni di protocollo e/o di repertorio sono garantite dal sistema attraverso l'uso di profili utente e password.

L'operatore che effettua la registrazione di un documento inserisce preventivamente il livello di riservatezza ritenuto necessario, se diverso da quello standard applicato automaticamente dal sistema.

Al minimo, sono da considerarsi riservati i documenti:

- a) legati a vicende di persone o a fatti privati particolari;
- b) dalla cui contestuale pubblicità possa derivare pregiudizio a terzi o al buon andamento dell'azione amministrativa.

Nel caso venga meno la necessità della riservatezza, l'addetto al protocollo, su disposizione del diretto interessato, procede alla sua eliminazione.

Le abilitazioni all'accesso alle informazioni documentali da parte del personale comunale sono riportati in specifico elenco (Allegato 5).

Art 11.3 - Accesso da parte di utenti esterni all'Amministrazione

L'accesso al sistema di gestione dei documenti da parte di utenti esterni all'Amministrazione è realizzato applicando la normativa relativa all'esercizio del diritto di accesso ai documenti amministrativi e avuto riguardo al Regolamento del Comune ed a eventuali convenzioni stipulate tra diversi Enti.

11.4 - Obblighi di legge

Durante la permanenza dei documenti nell'archivio dell'ente il Comune ha l'obbligo di espletare quanto previsto dalla Legge 241/1990, dal Dlgs. 196/03 e ss.mm.ii., dal Regolamento UE 2016/679, dal Codice Civile e dalla legislazione italiana in materia di documenti.

SEZIONE XII – APPROVAZIONE E REVISIONE

Art 12.1 - Approvazione

Il presente manuale adottato dalla Giunta Comunale su proposta del Responsabile del settore competente per materia sarà inviato alla Soprintendenza Archivistica e Bibliografica competente per territorio per l'acquisizione del relativo parere.

Art 12.2 - Entrata in vigore del regolamento

Il presente regolamento entra in vigore dopo la pubblicazione all'Albo Pretorio on line.

Art 12.3 - Revisione

Il presente manuale è rivisto in caso di necessità su iniziativa del Responsabile del Protocollo, della gestione documentale e degli archivi. La modifica o l'aggiornamento di uno o tutti i documenti allegati al presente manuale non comporta la revisione del manuale stesso.

SEZIONE XIII –PUBBLICAZIONE

Art 13.1 - Pubblicazione e divulgazione

Il Manuale di gestione è reso pubblico tramite la sua diffusione sul sito istituzionale dell'Amministrazione, tramite la pubblicazione all'albo pretorio e mediante la pubblicazione nella Sezione della Trasparenza.

Art 13.2 - Norme di rinvio

Per tutto quanto non previsto dal presente regolamento valgono le disposizioni di legge previste in materia.

ALLEGATO 1 – GLOSSARIO E RIFERIMENTI NORMATIVI

GLOSSARIO:

Affare, complesso di documenti prodotti (spediti, ricevuti, allegati, ecc.) da un ente, relativi alla trattazione di un oggetto specifico di sua competenza; si chiama affare o anche pratica.

Albo pretorio, albo che espone al pubblico atti ufficiali.

Allegato, documento unito a un documento o a una pratica per prova, per chiarimento o integrazione di notizie, per memoria.

AOO (Area organizzativa omogenea), insieme definito di unità organizzative di una amministrazione, che usufruiscono, in modo omogeneo e coordinato, di comuni servizi per la gestione dei flussi documentali. In particolare una AOO utilizza per il servizio di protocollazione un'unica sequenza numerica, rinnovata ogni anno solare. Ogni comune costituisce un'unica AOO.

Archiviazione elettronica, processo di memorizzazione, su qualsiasi supporto idoneo di documenti informatici. (Deliberazione Cnipa 11/04 di seguito Cnipa 11/04)

Archivio, il complesso dei documenti prodotti o comunque acquisiti da un ente durante lo svolgimento della propria attività e si divide in tre parti: *archivio corrente*, per la parte relativa agli affari in corso; *archivio di deposito*, per la parte di documentazione relativa agli affari esauriti; *archivio storico*, per la parte di documentazione relativa agli affari esauriti destinata alla conservazione perenne. L'archivio pur caratterizzandosi in tre momenti diversi è da considerarsi una sola unità. Con *archivio* si intende anche il luogo fisico di conservazione della documentazione.

Assegnazione, individuazione della persona fisica responsabile della trattazione dell'affare o del procedimento amministrativo e della gestione dei documenti nella fase corrente.

Carteggio o epistolario: complesso delle lettere inviate e ricevute da una persona. L'espressione, propria della corrispondenza tra persone fisiche, si usa anche per intendere la parte dell'archivio di un ente relativa all'attività che si esplica mediante scambio di lettere e note con persone o con enti: così nell'archivio di un ente si potranno distinguere le serie di registri dalla serie del carteggio.

Casella istituzionale di posta elettronica, casella di posta elettronica, istituita da n'AOO, per la ricezione dall'esterno e per la spedizione all'esterno dei documenti da registrare a protocollo.

Categoria, partizione del titolario, contrassegnata da un simbolo costituito da un numero romano, o da un numero arabo, o da una lettera dell'alfabeto, oppure da un simbolo misto costituito da una lettera e un numero, ecc.

Certificati elettronici, attestati elettronici che collegano i dati utilizzati per verificare le firme elettroniche.

Certificatore, ai sensi dell'Art 2, comma 1, lettera b del decreto legislativo 10/2002, il soggetto che presta servizi di certificazione delle firme elettroniche/digitali o che forniscono altri servizi connessi con queste ultime.

Conservazione sostitutiva, processo effettuato con le modalità di cui agli articoli 3 e 4 della deliberazione Cnipa 11/04.

Copia, riproduzione di un documento originale eseguita a mano, a macchina o mediante apparecchio per fotocopiare. Non ha valore giuridico. La copia ha valore giuridico e si definisce autentica o autenticata quando è emessa da un ente che può rilasciare copie conformi all'originale e reca segni di autenticazione. *Copia semplice*: non ha forme legali che le diano valore di prova. *Copia autentica*: legittimata da sottoscrizione notarile. *Copia vidimata*: convalidata da autorità pubblica invece che da notai. *Copia imitativa*: riproduce, non per falsificazione, anche i caratteri grafici originali.

Deposito, locale nel quale un ente conserva la propria documentazione non più occorrente alla trattazione degli affari in corso. Si chiamano depositi anche i locali nei quali un archivio di concentrazione conserva gli archivi in esso confluiti.

Depositi Documentari, la documentazione che è conservata presso gli uffici e i servizi che si dovrebbe basare sul piano di fascicolazione annuale, nonché i fascicoli pluriennali o permanenti non ancora versati all'archivio di deposito.

Documento archiviato, documento informatico, anche sottoscritto, sottoposto al processo di archiviazione elettronica. (Cnipa 11/04)

Documento conservato, documento sottoposto al processo di conservazione sostitutiva. (Cnipa 11/04)

Documento informatico, la rappresentazione informatica di atti, fatti, o dati giuridicamente rilevanti.

Documento analogico: documento formato utilizzando una grandezza fisica che assume valori continui, come le tracce su carta (esempio: documenti cartacei), come le immagini su film (esempio: pellicole mediche, microfilm), come le magnetizzazioni su nastro (esempio: cassette e nastri magnetici audio e video). Si distingue in documento originale e copia.

Documento analogico originale: documento analogico che può essere unico oppure non unico se, in questo secondo caso, sia possibile risalire al suo contenuto attraverso altre scritture o documenti di cui sia obbligatoria la conservazione, anche se in possesso di terzi.

Documento digitale: testi, immagini, dati strutturati, disegni, programmi, filmati formati tramite una grandezza fisica che assume valori binari, ottenuti attraverso un processo di elaborazione elettronica, di cui sia identificabile l'origine.

Documento, una testimonianza di un fatto, non necessariamente di natura giuridica, compilata, su tipologie diverse di supporti e varie tecniche di scrittura, con l'osservanza di determinate forme che sono destinate a darle fede e forza di prova. Gli elementi essenziali del documento sono: autore, destinatario, testo, sottoscrizione, data; per la registrazione al protocollo questi elementi devono necessariamente essere presenti. Ogni rappresentazione, comunque formata, del contenuto di atti, anche interni, delle pubbliche amministrazioni o, comunque, utilizzati ai fini dell'attività amministrativa.

Elenco, lista con indicazione, più o meno sommaria, della documentazione compresa in ciascuna busta e dei registri di un fondo non riordinato, secondo l'ordine in cui si trovano le singole unità.

E-mail (posta elettronica), è un servizio internet grazie al quale ogni utente può inviare o ricevere dei messaggi.

Ente produttore di archivio, soggetto giuridico di natura pubblica o privata che, nello svolgimento della sua attività, forma, gestisce e conserva documenti.

Fascicolo, l'insieme dei documenti relativi a una determinata pratica (o affare), collocati, all'interno di una camicia (o copertina), in ordine cronologico; ne consegue che per ogni pratica (o affare) avremo il relativo fascicolo. L'insieme dei fascicoli costituisce la serie. I documenti sono collocati, all'interno del fascicolo, secondo l'ordine di archiviazione, pertanto il documento più recente è il primo aprendo la copertina e il più antico è l'ultimo.

Fatto giuridico, fatto che produce effetti giuridici; quindi ogni fatto dal quale una norma del diritto fa derivare qualche conseguenza.

Fax, strumento per la ricetrasmisione di documenti/informazioni tramite la rete telefonica; il documento/informazione ricevuta o trasmessa attraverso tale apparecchio; il contenuto del documento stesso.

Firma, firma digitale, è un particolare di firma elettronica qualificata basata su un sistema di chiavi asimmetriche a coppia, una pubblica e una privata, che consente al titolare tramite la chiave privata e al destinatario tramite la chiave pubblica, rispettivamente, di rendere manifesta e di verificare la provenienza e l'integrità di un documento informatico o di un insieme di documenti informatici; **firma elettronica**, ai sensi dell'Art 2, comma 1, lettera g, del decreto legislativo 10/2002, l'insieme dei dati in forma elettronica, allegati

oppure connessi tramite associazione logica ad altri dati elettronici, utilizzati come metodo di autenticazione informatica;

Flusso documentale, movimento dei documenti all'interno dell'archivio (dalla fase di formazione dell'archivio corrente a quella di conservazione dell'archivio storico).

Funzione di HASH, una funzione matematica che genera, a partire da una generica sequenza di simboli binari (bit), una impronta in modo tale che risulti di fatto impossibile, a partire da questa, determinare una sequenza di simboli binari (bit) che la generi, ed altresì risulti di fatto impossibile determinare una coppia di sequenze di simboli binari per le quali la funzione generi impronte uguali. (Cnipa 11/04)

Gestione dei documenti, l'insieme di attività finalizzate alla registrazione di protocollo e alla classificazione, organizzazione, assegnazione e reperimento dei documenti amministrativi formati o acquisiti dalle amministrazioni, nell'ambito del sistema di classificazione d'archivio adottato (quadro/titolario di classificazione);

Impronta, la sequenza di simboli binari (bit) di lunghezza predefinita generata mediante l'applicazione alla prima di una opportuna funzione di hash. (Cnipa 11/04)

Internet, è percepita come la più grande rete telematica mondiale, e collega alcune centinaia di milioni di elaboratori per suo mezzo interconnessi. In realtà è nata nelle intenzioni dei suoi inventori come "la" rete delle reti. Nell'arco di alcuni decenni è oggi divenuta la rete globale;

Interoperabilità, possibilità di trattamento automatico, da parte del sistema di protocollo ricevente, delle informazioni trasmesse dal sistema di protocollo mittente, allo scopo di automatizzare le attività e i procedimenti amministrativi conseguenti (DPR 445/2000, art 55, comma 4 e DPCM 31/10/2000, art. 15).

Inventario, è lo strumento fondamentale per eseguire le ricerche: descrive tutte le unità che compongono un archivio ordinato.

Massimario di selezione anche detto di scarto, il massimario di selezione è lo strumento che consente di coordinare razionalmente lo scarto archivistico (cioè la destinazione al macero) dei documenti prodotti dagli enti pubblici e dagli organi centrali e periferici dello Stato. Il massimario riproduce l'elenco delle partizioni (categorie) e sotto partizioni del titolario con una descrizione più o meno dettagliata delle competenze cui ciascuna partizione si riferisce e della natura dei relativi documenti; indica per ciascuna partizione quali documenti debbano essere conservati permanentemente (e quindi versati dopo quarant'anni dall'esaurimento degli affari nei competenti Archivi di Stato) e quali invece possono essere destinati al macero dopo cinque anni, dopo dieci anni, dopo venti anni, ecc.

Memorizzazione, processo di trasposizione su un qualsiasi idoneo supporto, attraverso un processo di elaborazione, di documenti analogici informatici, anche sottoscritti ai sensi dell'art. 10, commi 2 e 3 del DPR 445/00, così come modificato dell'art. 6dlgs 23/01/2000 n. 10. (Cnipa 11/04)

Microfilm, il microfilm rientra tra le tecniche reprografiche di riproduzione, quelle cioè che consentono di riprodurre l'originale in fac-simile (fotografia, fotocopia, xerografia, ecc.).

Minuta, per ogni scritto destinato ad essere spedito vengono compilati due esemplari, uno dei quali viene spedito e pertanto entra a far parte dell'archivio del destinatario, l'altro invece viene conservato dall'autore ed entra a far parte dell'archivio del mittente. Se lo scritto deve essere spedito a più destinatari, verranno compilati tanti esemplari quanti sono i destinatari più un esemplare che resta al mittente. L'esemplare che resta al mittente si chiama minuta.

Oggetto, in sede di formazione del documento l'oggetto è l'enunciazione sommaria, sintetizzata in poche parole, al massimo un paio di righe, dell'argomento di cui tratta il documento. L'oggetto è scritto sul documento nello spazio apposito e deve essere riportato (talora con parole diverse) sia sul registro di protocollo dell'ente che scrive sia su quello dell'ente che riceve il documento.

Originale, è la stesura definitiva del documento, perfetto nei suoi elementi sostanziali e formali.

Piano di classificazione, *vedi* Titolario

Piano di conservazione, strumento, previsto dalla normativa, che definisce i criteri di organizzazione della documentazione, di selezione periodica e di conservazione permanente dei documenti, redatto e integrato con il sistema di classificazione adottato.

Protocollo informatico, il registro su supporto informatico sul quale sono registrati quotidianamente i documenti spediti e ricevuti da un ente. La registrazione di protocollo costituisce elemento probante dell'autenticità del documento ed è l'operazione con cui un documento entra a far parte integrante di un archivio e della memoria di un ente, per cui un documento non protocollato è come se non fosse mai stato prodotto o ricevuto. Il protocollo è atto pubblico di fede privilegiata fino a querela di falso; il protocollo è elemento essenziale per la gestione della memoria delle pubbliche amministrazioni; in caso di mancanza del numero di protocollo il documento può perdere la sua efficacia.

Protocollo, il numero progressivo automatico apposto a un documento al momento della registrazione nel protocollo informatico.

Pubblico ufficiale, il notaio, salvo quanto previsto dall'art. 5, comma 4 della presente deliberazione e nei casi per i quali possono essere chiamate in causa le altre figure previste dall'art. 18, comma 2, del decreto del Presidente della Repubblica 28 dicembre 2000, n. 445. (Cnipa 11/04)

Quadro/Titolario di classificazione, lo strumento che permette di organizzare tutti i documenti secondo un ordinamento logico con riferimento alle funzioni o attività dell'amministrazione interessata.

Registro, insieme di fogli rilegati sul quale si trascrivono o si registrano, per esteso o per sunto, documenti o minute di documenti.

Repertorio, registro su cui vengono annotati con un numero progressivo i fascicoli secondo l'ordine cronologico in cui si costituiscono all'interno delle suddivisioni del titolare: il repertorio deve essere organizzato in maniera da riprodurre le suddivisioni del titolare.

Rete, l'insieme di infrastrutture che consentono di trasportare le informazioni generate da una sorgente a uno o più destinatari;

Riferimento temporale, informazione, contenente la data e l'ora, che viene associata ad uno o più documenti informatici. (Cnipa 11/04)

Riversamento diretto, processo che trasferisce uno o più documenti conservati da un supporto ottico di memorizzazione ad un altro, non alterando la loro rappresentazione informatica. Per tale processo non sono previste particolari modalità. (Cnipa 11/04)

Riversamento sostitutivo, processo che trasferisce uno o più documenti conservati da un supporto ottico di memorizzazione ad un altro modificando la loro rappresentazione informatica. Per tale processo sono previste le modalità descritte nell'art. 3, comma 2, e nell'art. 4, comma 4, della presente deliberazione. (Cnipa 11/04)

Scarto, operazione con cui si destina al macero una parte della documentazione di un archivio.

Segnatura di protocollo, l'apposizione o l'associazione all'origine del documento in forma permanente e non modificabile delle informazioni riguardanti il documento stesso.

Segnatura, si chiamano sottoscrizioni o signature le sottoscrizioni autografe o i segni rappresentativi (segni di cancelleria e segni di tabellionato) delle persone che hanno concorso con la loro opera o col loro consenso a comporre, autenticare e conferire pubblicità al documento (autore, consenzienti, testimoni, cancellieri, notai, ecc.). Si chiamano signature archivistiche le classificazioni e le numerazioni che contraddistinguono ciascuna unità archivistica.

Selezione, operazione intellettuale di vaglio dei documenti tendente a individuare quelli da destinare alla conservazione permanente e quelli da destinare allo scarto.

Ufficio archivistico, l'Ufficio per la gestione informatica dei documenti, del protocollo, dei flussi documentali e degli archivi.

Sistema di gestione informatica dei documenti, l'insieme delle risorse di calcolo, degli apparati, delle reti di comunicazione e delle procedure informatiche utilizzate dalle amministrazioni per la gestione dei documenti.

Sottofascicolo, ulteriore suddivisione del fascicolo che a sua volta può essere articolato in inserti: in questo caso i documenti saranno collocati in ordine cronologico l'interno di ciascun inserto. Il sotto fascicolo ha la stessa classificazione e numero del fascicolo, a sua volta articolato in sotto unità.

Supporto ottico di memorizzazione, mezzo fisico che consente la memorizzazione di documenti informatici mediante l'impiego della tecnologia laser (dischi ottici, magnetottici, DVD) (Cnipa 11/04).

Titolario, quadro di classificazione, costituito da un determinato numero di categorie (o titoli, o classi), articolate in sotto partizioni e contrassegnate da simboli numerici o alfabetici o misti.

Titolo, 1) indica una partizione del titolario: in questo senso è sinonimo di categoria o classe, a seconda dei termini usati da ciascun ente. 2) indica la definizione che raggruppa i fascicoli appartenenti a una serie. Esempio: «Nella stesura dell'inventario la serie viene indicata col titolo originario». 3) indica anche l'oggetto del fascicolo. 4) con la parola titolo si chiamano anche quegli atti che creano diritti o ne provano l'esistenza.

U.O., unità organizzativa.

Uffici utente, ufficio.

Unità archivistica, indica il documento o un insieme di documenti, rilegati o raggruppati secondo un nesso di collegamento organico, che costituiscono un'unità non divisibile: registro, volume, filza, mazzo o fascio, fascicolo.

RIFERIMENTI NORMATIVI:

DPR 445 del 28 dicembre 2000 e ss.mm.ii. "Testo Unico delle disposizioni legislative e regolamentari in materia di documentazione amministrativa";

D.LGS. 42 del 22 gennaio 2004 "Codice dei beni culturali e del paesaggio";

D.LGS. 82 del 7 marzo 2005 e ss.mm.ii. "Codice dell'Amministrazione Digitale";

DPCM 03/12/2013 "Regole tecniche per il protocollo informatico ai sensi degli articoli 40-bis, 41,47,57 bis e 71 del Codice dell'Amministrazione Digitale";

Circolare AGID 23 gennaio 2013 n. 60 sulle modalità operative per eseguire le operazioni di registrazione di protocollo;

DPCM 13 novembre 2014 "Regole tecniche in materia di formazione, trasmissione, copia, duplicazione, riproduzione e validazione temporale dei documenti informatici, nonché di formazione e conservazione dei documenti informatici delle pubbliche amministrazioni, ai sensi degli artt. 20,22,23-bis,23-ter, 40 c.1,41 e 71 c.1, del Codice dell'Amministrazione Digitale";

Documento AGID Marzo 2015 v.1.1 "Istruzioni per la produzione e conservazione del registro giornaliero di protocollo";

ALLEGATO 2 - *UNITA' ORGANIZZATIVE DELL'ENTE*

L'unità organizzativa dell'ente Settore Affari Generali è stata istituita con Delibera di Consiglio Comunale n. 32 del 7 Marzo 1995 e ss.mm.ii.

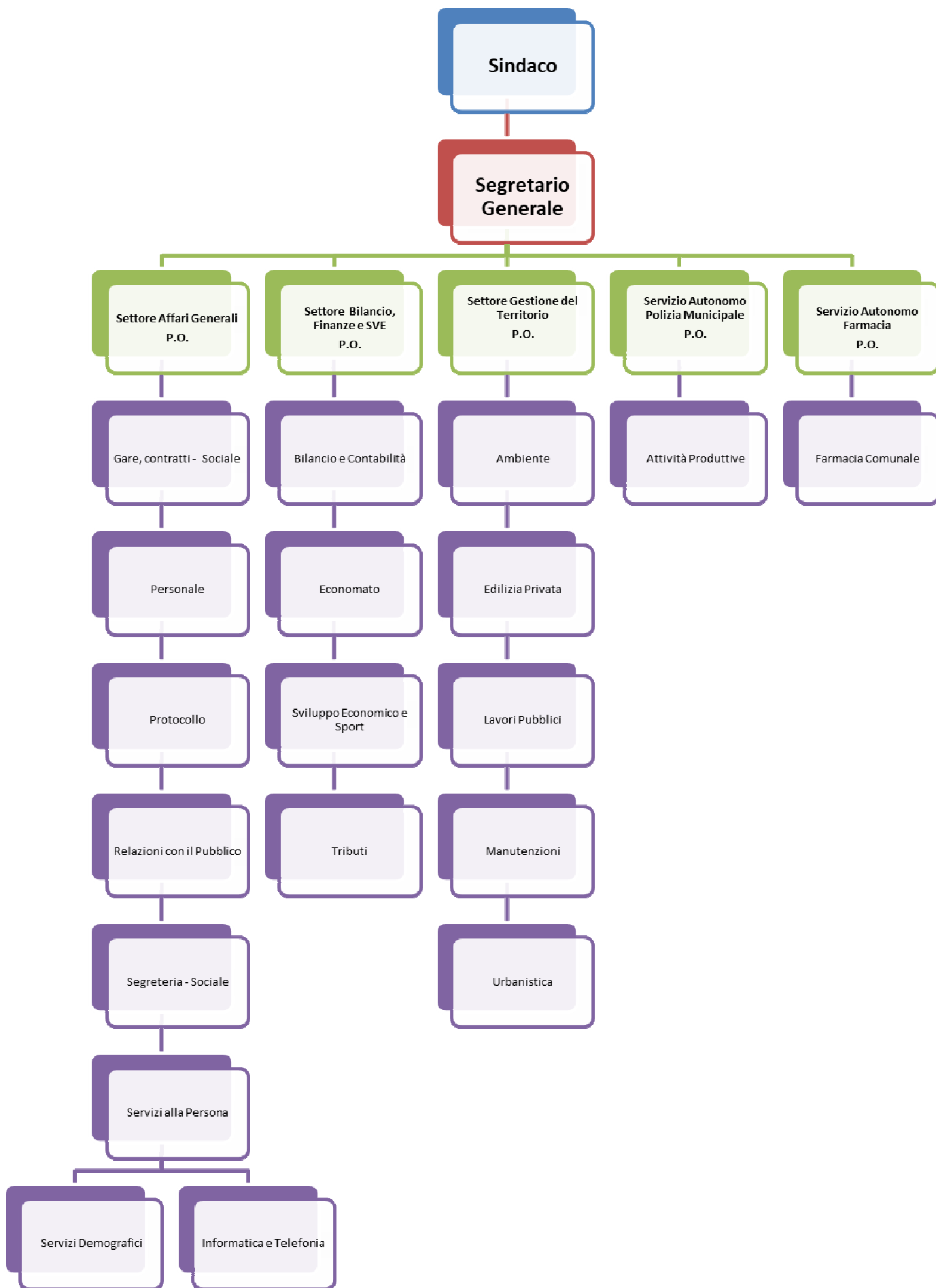

ALLEGATO 3 - ISTITUZIONE SERVIZIO ARCHIVISTICO e NOMINA DEL RESPONSABILE

Con Delibera di Giunta Comunale n. 167 del 19/12/2005 è stata individuata l'area organizzativa omogenea (AOO) per la gestione dei flussi documentali e degli archivi denominata Comune di Pomarance. Con la stessa delibera è stato istituito un ufficio per la tenuta del protocollo informatico, della gestione dei flussi documentali e degli archivi ed è stato individuato nel Direttore del Settore Affari Generali il responsabile del suddetto ufficio.

ALLEGATO 4 - REGISTRAZIONI PARTICOLARI

- Atti rogati o autenticati dal Segretario Generale;
- Contratti e Convenzioni;
- Verbali delle sedute del Consiglio comunale;
- Verbali delle sedute della Giunta comunale;
- Verbali delle Commissioni Consiliari;
- Verbali delle eventuali Commissioni istituite per legge;
- Atti di Stato Civile;
- Pubblicazioni di matrimonio;
- Carte di identità;
- Certificati Anagrafici;
- Tessere elettorali;
- Atti di liquidazione;
- Mandati di Pagamento;
- Reversali di incasso;
- Verbali di violazione al Codice della Strada;
- Verbali di violazioni amministrative;
- Delibere di Consiglio comunale;
- Delibere di Giunta comunale;
- Determinazioni dirigenziali;
- Ordinanze;
- Ordinanze prefettizie relative a procedimenti sanzionatori;
- Atti pubblicati all'Albo pretorio e relative richieste e conferme di avvenuta pubblicazione;
- Atti depositati alla casa comunale;
- Notifiche;
- Fatture, note di credito e notule;
- Registro degli accessi;
- Atti di accertamento IMU/TARI/COSAP
- Contratti non repertoriati;
- Verbali del Revisore Contabile;
- Registro dei dipendenti della parte economica e delle presenze;
- Registro degli infortuni;
- Registro dei fascicoli personali dei dipendenti;
- Registrazione Pratiche Edilizie;
- Registrazione Vincoli paesaggistico e idrogeologico;
- Registrazione Scarichi;
- Registrazione pratiche ambientali;
- Registrazione certificati di destinazione urbanistica;
- Registrazione deposito frazionamenti;
- Registrazione agibilità;
- Registrazione dei permessi a costruire;
- Registrazione delle autorizzazioni al vincolo idrogeologico;
- Registrazione delle autorizzazioni allo scarico;
- Registrazione degli accertamenti di conformità in sanatoria;
- Registrazione delle autorizzazioni paesaggistiche;
- Registrazione Accertamenti di compatibilità paesaggistica;
- Provvedimenti VAS;
- Autorizzazioni coltivazione cave;
- Repertorio scritture private;
- Registro interno per liquidazioni;
- Autorizzazioni manomissioni suolo pubblico;
- COSAP temporanea e permanente;
- Autorizzazione al trasporto salma.

ALLEGATO 5 – RUOLI E ABILITAZIONI

Per avere un elenco esaustivo e nominale per utenti autorizzati all'utilizzo del programma di protocollo e delle tipologie di abilitazioni si possono consultare le specifiche tabelle del software di gestione del protocollo, secondo le modalità riportate nel manuale operativo di gestione del software stesso. L'aggiornamento di tali tabelle è a cura del Responsabile dell'ufficio del protocollo, della gestione documentale e degli archivi di concerto con il Responsabile dell'informatica.

ALLEGATO 6 – PIANO DI CONSERVAZIONE DEI DOCUMENTI

Composizione del piano

Il Piano di conservazione, previsto dall'art. 68 del DPR 445/2000, è composto dal quadro di classificazione (Titolario), dal massimario di scarto di selezione per la conservazione (Allegato 7) e dal censimento dei depositi documentari, dalle banche dati e dei software di gestione documentali in uso. Consente di organizzare e gestire razionalmente con efficacia ed efficienza e nel rispetto della normativa vigente la conservazione dei documenti.

Formato dei documenti elettronici

Per la predisposizione dei documenti informatici si adottano formati che al minimo possiedono requisiti di leggibilità, interscambiabilità, non alterabilità durante le fasi di accesso e conservazione, immutabilità nel tempo del contenuto e della struttura, come specificato nel manuale di gestione conformi a quanto previsto dal DPCM 3 dicembre 2013 e dal DPCM 13 novembre 2014.

Non è consentita la produzione di documenti informatici che contengano al loro interno macroistruzioni o codici eseguibili.

I documenti elettronici spediti tramite posta elettronica certificata saranno protocollati ed inviati in conservazione.

Ai documenti interni dell'ente che non rispettano l'immodificabilità sarà associato un riferimento temporale.

ALLEGATO 7 - TITOLARIO DI CLASSIFICAZIONE e MASSIMARIO DI SCARTO

Quadro di classificazione (titolario)

L'aggiornamento del quadro di classificazione compete al responsabile dell'ufficio archivistico.

Il sistema informatico adottato garantisce la storicizzazione delle variazioni del titolare, e la possibilità di ricostruire le diverse voci nel tempo, mantenendo stabili i legami dei fascicoli e dei documenti in relazione al titolare vigente al momento della produzione degli stessi.

Per ogni modifica deve essere riportata la data d'introduzione o quella di variazione, cioè la durata della stessa. Ad ogni modifica del quadro di classificazione il suddetto responsabile provvede a informare tutti i soggetti abilitati all'operazione di classificazione dei documenti e a dare le istruzioni per il corretto utilizzo delle nuove classificazioni, nonché ad informare i relativi responsabili di settore dei cambiamenti effettuati. La sostituzione delle voci di titolare comporta l'impossibilità di aprire nuovi fascicoli nelle voci precedenti a partire dalla data di attivazione delle nuove voci. Rimane possibile registrare documenti in fascicoli già aperti con la classificazione precedente storicizzata fino alla chiusura degli stessi.

Massimario di selezione dei documenti per la conservazione

Il massimario di selezione adottato è in allegato al manuale di gestione.

Si riporta di seguito il piano di classificazione dell'archivio dell'area organizzativa omogenea, che comprende:

1. il titolare di classificazione
2. il massimario di selezione, ovvero l'elenco delle tipologie di documenti e fascicoli formati dagli uffici utente, con l'indicazione, per ciascuna tipologia, del periodo minimo obbligatorio di conservazione.

Titolario di classificazione e Massimario di Scarto

Titolo I. Amministrazione generale

Classi	Tipologie documentarie	Conservazione	Note
1. Legislazione e circolari esplicative			
	Pareri chiesti dal Comune su leggi specifiche	Permanente	
	Circolari pervenute: repertorio annuale	Permanente	
	Circolari emanate dal Comune: repertorio annuale	Permanente	
2. Denominazione, territorio e confini, circoscrizioni di decentramento, toponomastica			
	Denominazione del Comune	Permanente	
	Attribuzione del titolo di città	Permanente	
	Confini del Comune	Permanente	
	Costituzione delle circoscrizioni	Permanente	
	Verbali e deliberazioni della Commissione comunale per la toponomastica: repertorio annuale	Permanente	
3. Statuto			
	Redazione, modifiche e interpretazioni dello statuto	Permanente, dopo sfortimento del materiale informativo relativo ad altri Comuni	
4. Regolamenti			
	Regolamenti emessi dal Comune: repertorio annuale	Permanente	
	Redazione dei regolamenti: un fasc. per ciascun affare	Permanente, previo sfortimento dei documenti di carattere transitorio	Tenere un solo esemplare, scartare gli altri
5. Stemma, gonfalone, sigillo			
	Definizione, modifica, riconoscimento dello stemma	Permanente	
	Definizione, modifica, riconoscimento del gonfalone	Permanente	

	Definizione, modifica, riconoscimento del sigillo	Permanente	
	Concessione del patrocinio gratuito e del connesso uso dello stemma del Comune: fasc. annuale per attività	Permanente	Perché documenta attività che si svolgono nel territorio
6. Archivio generale			
	Registro di protocollo	Permanente	
	Repertorio dei fascicoli	Permanente	
	Organizzazione del servizio e dell'attività ordinaria (aggiornamento del manuale di gestione con titolare e piano di conservazione, selezione periodica, riordino, inventariazione, spostamenti e versamenti di materiale, depositi e comodati):	Permanente	
	Interventi straordinari (ad esempio, traslochi, restauri, gestione servizi esterni, scelta del software di gestione)	Permanente	
	Richieste di accesso per fini amministrativi	1 anno dalla ricollocazione del materiale	
	Richieste di informazioni archivistiche e richieste per motivi di studio	Permanente	
	Richieste di pubblicazione all'albo pretorio	1 anno	
	Registro dell'Albo pretorio	20 anni	
	Richieste di notifica presso la casa comunale (con allegati)	2 anni	
	Registro delle notifiche	20 anni	
	Registri delle spedizioni e delle spese postali	1 anno	
	Ordinanze del Sindaco: repertorio	Permanente	
	Decreti del Sindaco: repertorio	Permanente	
	Ordinanze dei dirigenti: repertorio	Permanente	
	Determinazioni dei dirigenti: repertorio	Permanente	
	Deliberazioni del Consiglio comunale: repertorio	Permanente	
	Deliberazioni della Giunta comunale: repertorio	Permanente	
	Verbali delle adunanze del Consiglio comunale: repertorio	Permanente	
	Verbali delle adunanze della Giunta comunale: repertorio	Permanente	
	Verbali degli altri organi collegiali del Comune: repertorio	Permanente	
	Verbali delle adunanze dei Consigli circoscrizionali: un repertorio annuale per ciascuna circoscrizione	Permanente	

	Deliberazioni dei Consigli circoscrizionali: un repertorio annuale per ciascuna circoscrizione	Permanente	
	Verbali delle adunanze degli Esecutivi circoscrizionali: un repertorio annuale per ciascuna circoscrizione	Permanente	
	Deliberazioni degli Esecutivi circoscrizionali: un repertorio annuale per ciascuna circoscrizione	Permanente	
	Verbali degli organi collegiali delle circoscrizioni: un repertorio annuale per ciascuna circoscrizione	Permanente	
	Registro dell'Albo della circoscrizione: un repertorio annuale per ciascuna circoscrizione	Permanente	
	Contratti e convenzioni: repertorio	Permanente	20 anni per un'eventuale serie separata di contratti di scarsa rilevanza
	Contratti e convenzioni delle circoscrizioni: un repertorio per ciascuna circoscrizione	Permanente	20 anni per un'eventuale serie separata di contratti di scarsa rilevanza
	Atti rogati dal segretario comunale (contratti e atti unilaterali in forma pubblica amministrativa)	Permanente	
7. Sistema informativo			
	Organizzazione del sistema	Permanente	
	Statistiche	Permanente, dopo l'eliminazione dei materiali preparatori	
8. Informazioni e relazioni con il pubblico			
	Iniziative specifiche dell'URP: un fasc. per ciascun affare	Permanente, dopo sfooltimento del carteggio di carattere transitorio e strumentale	
	Reclami dei cittadini (comunque pervenuti)	Permanente	
	Atti del Difensore civico	Permanente	
	Bandi e avvisi a stampa	Permanente	
	Materiali preparatori per il sito Web	Permanente	
9. Politica del personale; ordinamento degli uffici e dei servizi			
	Attribuzione di competenze agli uffici	Permanente	
	Organigramma: un fasc. per ciascuna definizione dell'organi-gramma	Permanente	

	Organizzazione degli uffici: un fasc. per ciascun affare	Permanente	
	Orari di apertura degli uffici comunali e degli altri uffici e attività insistenti sul territorio comunale	Permanente	
	Materiale preparatorio per le deliberazioni in materia di politica del personale	10 anni	
10. Relazioni con le organizzazioni sindacali e di rappresentanza del personale			
	Rapporti di carattere generale	Permanente	
	Costituzione delle rappresentanze del personale	Permanente	
	Verbali della Delegazione trattante per la contrattazione integrativa decentrata	Permanente	
11. Controlli esterni			
	Controlli	Permanente	
12. Editoria e attività informativo-promozionale interna ed esterna			
	Pubblicazioni istituzionali del Comune (libri, riviste, inserzioni o altro)	Permanente	
	Pubblicazioni istituzionali del Comune (materiali preparatori)	2 anni	
	Comunicati stampa	Permanente	
13. Cerimoniale, attività di rappresentanza; onorificenze e riconoscimenti			
	Iniziative specifiche: un fasc. per ciascuna iniziativa	Permanente	
	Onorificenze (concesse e ricevute): un fasc. per ciascun evento	Permanente	
	Concessione dell'uso del sigillo: un fasc. annuale	Permanente	
14. Interventi di carattere politico e umanitario; rapporti istituzionali			
	Iniziative specifiche (ad esempio, adesione a movimenti di opinione): un fasc. per ciascun affare	Permanente	
	Gemellaggi	Permanente	
	Promozione di comitati: un fasc. per ciascun affare	Permanente	

15. Forme associative e partecipative per l'esercizio di funzioni e servizi e adesione del Comune ad Associazioni			
	Costituzione di enti controllati dal Comune (comprensivo della nomina dei rappresentanti e dei verbali inviati per approvazione)	Permanente, previo sfoltoimento del carteggio di carattere transitorio	
	Partecipazione del Comune a enti e associazioni (comprensivo della nomina dei rappresentanti)	Permanente, previo sfoltoimento del carteggio di carattere transitorio	
16. Area e città metropolitana			
	Costituzione e rapporti istituzionali	Permanente	
17. Associazionismo e partecipazione			
	Politica di incoraggiamento e appoggio alle associazioni	Permanente	
	Albo dell'associazionismo: elenco delle associazioni accreditate	Permanente	
	Fascicoli delle associazioni che chiedono l'iscrizione all'albo	Permanente	

Titolo II. Organi di governo, gestione, controllo, consulenza e garanzia

Classi	Tipologie documentarie	Conservazione	Note
1. Sindaco			
	Fasc. personale che dura quanto il mandato	Permanente	
2. Vice-sindaco			
	Fasc. personale che dura quanto il mandato	Permanente	
3. Consiglio			
	Fasc. personali: un fasc. per ogni consigliere che dura quanto dura il mandato	Permanente	
	Convocazioni del Consiglio e OdG	1 anno	Purché riportati nei verbali

	Interrogazioni e mozioni consiliari	Permanente	dopo sfolgimento
	Bollettino della situazione patrimoniale dei titolari di cariche elettive e di cariche direttive	Permanente	
4. Presidente del Consiglio			
	Fasc. personale che dura quanto il mandato	Permanente	
5. Conferenza dei capigruppo e Commissioni del Consiglio			
	Verbali della Conferenza	Permanente	
	Verbali delle Commissioni	Permanente	
6. Gruppi consiliari			
	Accreditamento presso il Consiglio	Permanente	Scartare i materiali prodotti o raccolti dai Gruppi
7. Giunta			
	Nomine, revoche e dimissioni degli assessori	Permanente	
	Convocazioni della Giunta e OdG	1 anno	Purché riportati nei verbali
8. Commissario prefettizio e straordinario			
	Fasc. personale	Permanente	
9. Segretario e Vice-segretario			
	Fasc. personale (nomina, etc.) per la durata dell'incarico	Permanente	
10. Direttore generale e dirigenza			
	Fasc. personale	Permanente	
11. Revisori dei conti			
	Fasc. personale	Permanente	
12. Difensore civico			
	Fasc. personale	Permanente	
13. Commissario <i>ad acta</i>			
	Fasc. personale	Permanente	
14. Organi di controllo interni			
	Un fasc. per ogni organo	Permanente	

15. Organi consultivi			
	Un fasc. per ogni organo	Permanente	
16. Consigli circoscrizionali			
	Fasc. personali: un fasc. per ogni consigliere che dura quanto dura il mandato	Permanente	
	Convocazioni del Consiglio e OdG	1 anno	Purché riportati nei verbali
	Interrogazioni consiliari	Permanente	
17. Presidenti dei Consigli circoscrizionali			
	Fasc. personale che dura quanto il mandato	Permanente	
18. Organi esecutivi circoscrizionali			
	Nomine e dimissioni dei componenti	Permanente	
	Convocazioni e OdG delle riunioni	1 anno	Purché riportati nei verbali
19. Commissioni dei Consigli circoscrizionali			
	Un fasc. per ogni commissione	Permanente	
20. Segretari delle circoscrizioni			
	Fasc. personale (nomina, etc.) per la durata dell'incarico	Permanente	
21. Commissario <i>ad acta</i> delle circoscrizioni			
	Fasc. personale	Permanente	
22. Conferenza dei Presidenti di quartiere			
	Verbali della Conferenza	Permanente	

Titolo III. Risorse umane



Classi	Tipologie documentarie	Conservazione	Note

	Fascicoli personali dei dipendenti e assimilati (quindi anche collaboratori a contratto o a progetto)	Permanente previo sfolgimento da eseguire seguendo la tempistica prevista per le singole classi	
1. Concorsi, selezioni, colloqui			
	Criteri generali e normativa per il reclutamento del personale: un fasc. con eventuali sottofascicoli	Permanente	
	<p>Procedimenti per il reclutamento del personale: un fasc. per ciascun procedimento (fasc. per affare), con i seguenti sottofascicoli:</p> <ul style="list-style-type: none"> - Bando e manifesto - Domande - Allegati alle domande (ove previsti dal bando) - Verbali - Prove d'esame - Copie bando restituite al Comune 	<p>Permanente 1 anno dopo la scadenza dei termini per i ricorsi da restituire dopo la scadenza dei termini per i ricorsi permanente 1 anno dopo la scadenza dei termini per i ricorsi 1 anno dopo la scadenza dei termini per i ricorsi</p>	Agli interessati
	<i>Curricula</i> inviati per richieste di assunzione	2 anni	
	Domande di assunzione pervenute senza indizione di concorso o selezione	1 anno	
2. Assunzioni e cessazioni			
	Criteri generali e normativa per le assunzioni e cessazioni	Permanente	
	Determinazioni di assunzione e cessazione dei singoli inserite nei singoli fascicoli personali	Permanente	
3. Comandi e distacchi; mobilità			
	Criteri generali e normativa per comandi, distacchi, mobilità	Permanente	
	Determinazioni di comandi, distacchi e mobilità inserite nei singoli fascicoli personali	Permanente	
4. Attribuzione di funzioni, ordini di servizio e missioni			

	Criteria generali e normativa per le attribuzioni di funzioni, ordini di servizio e missioni	Permanente	
	Determinazioni di attribuzione di funzioni inserite nei singoli fascicoli personali	Permanente	
	Determinazioni di missioni inserite nei singoli fascicoli personali	10 anni	
	Determinazioni di ordini di servizio inserite nei singoli fascicoli personali	Permanente	
	Ordini di servizio collettivi	Permanente	
	Autorizzazione allo svolgimento di incarichi esterni	2 anni	
5. Inquadramenti e applicazione contratti collettivi di lavoro			
	Criteria generali e normativa per gli inquadramenti e le applicazione dei contratti collettivi di lavoro	Permanente	
	Determinazione dei ruoli e contratti collettivi	Permanente	NB i contratti con il singolo confluiscono nel fasc. personale
	Determinazioni relative ai singoli	Permanente	
6. Retribuzioni e compensi			
	Criteria generali e normativa per le retribuzioni e compensi	Permanente	
	Anagrafe delle prestazioni: schede	5 anni	
	Determinazioni inserite nei singoli fascicoli personali	5 anni dalla cessazione dal servizio	
	Ruoli degli stipendi: base di dati/ tabulati	Permanente	
	Provvedimenti giudiziari di requisizione dello stipendio	5 anni	
7. Trattamento fiscale, contributivo e assicurativo			
	Criteria generali e normativa per gli adempimenti fiscali, contributivi e assicurativi	Permanente	
	Trattamento assicurativo inserito nei singoli fascicoli personali	5 anni dalla chiusura del fascicolo	
	Trattamento contributivo inserito nei singoli fascicoli personali	5 anni dalla chiusura del fascicolo	
	Trattamento fiscale inserito nei singoli fascicoli personali	5 anni dalla chiusura del fascicolo	

	Assicurazione obbligatoria inserita nei singoli fascicoli personali	5 anni dalla chiusura del fascicolo	
8. Tutela della salute e sicurezza sul luogo di lavoro			
	Criteri generali e normativa per la tutela della salute e sicurezza sul luogo di lavoro	Permanente	
	Rilevazione dei rischi, ai sensi della 626/94: un fasc. per sede	Tenere l'ultima e scartare la precedente	
	Prevenzione infortuni	Permanente	
	Registro infortuni	Permanente	Per L. 626/94
	Verbali delle rappresentanze dei lavoratori per la sicurezza	Permanente	
	Denuncia di infortunio e pratica relativa, con referti, inserita nei singoli fascicoli personali	Permanente	
	Fascicoli relativi alle visite mediche ordinarie (medicina del lavoro)	10 anni	
9. Dichiarazioni di infermità ed equo indennizzo			
	Criteri generali e normativa per le dichiarazioni di infermità	Permanente	
	Dichiarazioni di infermità e calcolo dell'indennizzo inserite nel singolo fascicolo personale	Permanente	
10. Indennità premio di servizio e trattamento di fine rapporto, quiescenza			
	Criteri generali e normativa per il trattamento di fine rapporto	Permanente	
	Trattamento pensionistico e di fine rapporto inserito nel singolo fascicolo personale	Permanente	
11. Servizi al personale su richiesta			
	Criteri generali e normativa per i servizi su richiesta	Permanente	
	Domande di servizi su richiesta (mensa, asili nido, colonie estive, soggiorni climatici, etc.)	2 anni	
12. Orario di lavoro, presenze e assenze			
	Criteri generali e normativa per le assenze	Permanente	

	Domande e dichiarazioni dei dipendenti sull'orario inserite nel singolo fascicolo personale: <ul style="list-style-type: none"> - 150 ore - permessi d'uscita per motivi personali - permessi per allattamento - permessi per donazione sangue - permessi per motivi sindacali - opzione per orario particolare e part-time 	2 anni 2 anni 2 anni 2 anni 2 anni Permanente	
	Domande e dichiarazioni dei dipendenti sulle assenze (con allegati) inserite nel singolo fascicolo personale: <ul style="list-style-type: none"> - congedo ordinario - congedo straordinario per motivi di salute - congedo straordinario per motivi personali e familiari - aspettativa per infermità - aspettativa per mandato parlamentare o altre cariche elettive - aspettativa obbligatoria per maternità e puerperio - aspettativa facoltativa per maternità e puerperio - aspettativa per motivi di famiglia - aspettativa sindacale - certificati medici 	2 anni 2 anni Alla cessazione dal servizio Permanente Permanente Permanente Permanente Permanente Permanente Alla cessazione dal servizio	
	Referti delle visite di controllo inseriti nel singolo fascicolo personale	Alla cessazione dal servizio	
	Fogli firma; cartellini marcatempo; tabulati elettronici di rilevazione presenze	2 anni	In assenza di pendenze disciplinari o giudiziarie
	Rilevazioni delle assenze per sciopero: <ul style="list-style-type: none"> - singole schede - prospetti riassuntivi 	1 anno dopo la redazione dei prospetti riassuntivi Permanente	
13. Giudizi, responsabilità e provvedimenti disciplinari			
	Criteri generali e normativa per i provvedimenti disciplinari	Permanente	
	Provvedimenti disciplinari inseriti nel singolo fascicolo personale	Permanente	
14. Formazione e aggiornamento professionale			

	Criteria generali e normativa per la formazione e l'aggiornamento professionale	Permanente	
	Organizzazione di corsi di formazione e aggiornamento: un fasc. per ciascun corso	Permanente previo sfolgimento dopo 5 anni	
	Domande/Invio dei dipendenti a corsi inseriti nel singolo fascicolo personale	Permanente previo sfolgimento dopo 5 anni	
   Collaboratori esterni			
	Criteria generali e normativa per il trattamento dei collaboratori esterni	Permanente	
	Elenco degli incarichi conferiti: repertorio	Permanente	

Titolo IV. Risorse finanziarie e patrimoniali

Classi	Tipologie documentarie	Conservazione	Note
1. Bilancio preventivo e Piano esecutivo di gestione (PEG)			
	Bilancio preventivo e allegati, tra cui Relazione previsionale e programmatica	Permanente	
	PEG: articolato in fascicoli: un fasc. per ogni obiettivo	Permanente, previo sfoltimento	
	Carteggio prodotto dai differenti uffici del Comune per questioni afferenti alla formazione del bilancio e del PEG	10 anni	
2. Gestione del bilancio e del PEG (con eventuali variazioni)			
	Gestione del bilancio: un fasc. per ciascuna variazione	Permanente, previo sfoltimento	
3. Gestione delle entrate: accertamento, riscossione, versamento			
	Fascicoli personali dei contribuenti comunali: un fasc. per ciascun contribuente per ciascun tipo di imposte (ICI, TARSU, TOSAP, etc.), con eventuali sottofascicoli (variazioni, ricorsi, etc.)	10 dopo la cancellazione del contribuente dai ruoli	
	Ruolo ICI: base di dati/ stampe	10 anni	Prevedere una stampa periodica
	Ruolo imposta comunale sulla pubblicità: base di dati	10 anni	Prevedere una stampa periodica
	Ruolo diritti sulle pubbliche affissioni: base di dati	10 anni	Prevedere una stampa periodica
	Ruolo TARSU: base di dati	10 anni	Prevedere una stampa periodica
	Ruolo COSAP: base di dati	10 anni	Prevedere una stampa periodica
	Contratti di mutuo: un fasc. per ciascun mutuo	5 anni dall'estinzione del mutuo	

	Proventi da affitti e locazioni: un fasc. annuale per ciascun immobile locato	5 anni dal termine del contratto	
	Diritti di segreteria: registratori annuali o pagamenti virtuali	5 anni	
	Matrici dei bollettari delle entrate: registri annuali	5 anni	
	Ricevute dei versamenti in banca delle somme riscosse nelle differenti UOR per diritti di segreteria	5 anni	
	Fatture emesse: repertorio annuale	10 anni	
	Reversali	5 anni	
	Bollettari vari	5 anni	
	Ricevute di pagamenti vari	5 anni	
4. Gestione della spesa: impegno, liquidazione, ordinazione e pagamento			
	Impegni di spesa (determinazioni dei dirigenti delle UOR): copie inviate dalle UOR alla Ragioneria: repertorio annuale	2 anni	
	Fatture ricevute: repertorio annuale	10 anni	
	Atti di liquidazione con allegati trasmessi da ciascuna UOR: repertorio annuale	2 anni	
	Mandati di pagamento con allegati emessi dalla Ragioneria e inviati alla Tesoreria: repertorio annuale	10 anni dall'approvazione del bilancio	Purché registrati in scritture contabili di sintesi
	Eventuali copie di mandati	2 anni	
5. Partecipazioni finanziarie			
	Gestione delle partecipazioni finanziarie: un fasc. per ciascuna partecipazione	Permanente, previo sfolgimento	
6. Rendiconto della gestione; adempimenti e verifiche contabili			
	Rendiconto della gestione, articolato in Conto del bilancio, Conto del patrimonio e Conto economico	Permanente	
7. Adempimenti fiscali, contributivi e assicurativi			
	Mod. 770	10 anni	Più se si ritiene opportuno
	Ricevute dei versamenti (IVA, IRPEF, etc.)	10 anni	
	Pagamento dei premi dei contratti assicurativi	5 anni dall'estinzione del contratto	

8. Beni immobili			
	Inventario dei beni immobili: registro o base di dati perenne	Permanente	
	Fascicoli dei beni immobili: un fasc. per ciascun bene immobile, articolato nei seguenti sottofascicoli, relativi ad attività specifiche, che possono anche essere di competenza di UOR diverse: - acquisizione - manutenzione ordinaria - gestione - uso - alienazione e dismissione	Permanente 20 anni 5 anni 5 anni Permanente	
	Concessioni di occupazione di spazi e aree pubbliche: repertorio	Permanente	
	Concessioni di beni del demanio statale: repertorio	Permanente	
	Concessioni cimiteriali: repertorio	Permanente	
	Fascicoli personali dei concessionari: un fasc. per ciascun concessionario	5 anni dalla cessazione del rapporto	
9. Beni mobili			
	Inventari dei beni mobili: uno per consegnatario	Permanente	
	Fascicoli dei beni mobili: un fasc. per ciascun bene mobile, articolato nei seguenti sottofascicoli, relativi ad attività specifiche, che possono anche essere di competenza di UOR diverse: - acquisizione - manutenzione - concessione in uso - alienazione e altre forme di dismissione	5 anni dalla dismissione 5 anni dalla dismissione 5 anni dalla dismissione 5 anni dalla dismissione	
10. Economato			
	Acquisizione di beni e servizi: un fasc. per ciascun acquisto	5 anni dalla dismissione del bene	
	Elenco dei fornitori: repertorio (in forma di base di dati)	Permanente	
11. Oggetti smarriti e recuperati			
	Verbal di rinvenimento: serie annuale repertoriata	2 anni	
	Ricevute di riconsegna ai proprietari: serie annuale repertoriata	2 anni	

	Vendita o devoluzione: un fasc. periodico (per attività)	2 anni	
12. Tesoreria			
	Giornale di cassa	Permanente	
	Mandati quietanzati, che vengono inviati in Ragioneria: repertorio periodico (mese/anno)	10 anni	
13. Concessionari ed altri incaricati della riscossione delle entrate			
	Concessionari: un fasc. per ciascuno dei concessionari	10 anni dalla cessazione del rapporto	
14. Pubblicità e pubbliche affissioni			
	Autorizzazioni alla pubblicità stabile: repertorio annuale	5 anni dalla scadenza dell'autorizzazione	Salvo non si rilevi qualche necessità particolare di conservazione a campione
	Autorizzazioni alla pubblicità circoscritta: repertorio annuale	5 anni dalla scadenza dell'autorizzazione	
	Richieste di affissione (con allegati da affiggere): un fasc. per richiesta	5 anni dalla scadenza dell'autorizzazione	

Titolo V. Affari legali

Classi	Tipologie documentarie	Conservazione	Note
1. Contenzioso			
	Fascicoli di causa	Permanente	Concentrare quelli presso gli studi professionali esterni
2. Responsabilità civile e patrimoniale verso terzi; assicurazioni			
	Contratti assicurativi	2 anni dalla scadenza	
	Richieste e pratiche di risarcimento	10 anni	
3. Pareri e consulenze			
	Pareri e consulenze	Permanente	

Titolo VI. Pianificazione e gestione del territorio
--

Classi	Tipologie documentarie	Conservazione	Note
1. Urbanistica: piano regolatore generale e varianti			
	PGR	Permanente	Possono essere eliminate le copie degli elaborati non più occorrenti agli uffici ed il carteggio transitorio
	Pareri su piani sovracomunali	Permanente	Dopo sfoltimento
	Certificati di destinazione urbanistica	1 anno dopo la scadenza	
	Varianti al PRG	Permanente	Possono essere eliminate le copie degli elaborati non più occorrenti agli uffici ed il carteggio transitorio
2. Urbanistica: strumenti di attuazione del piano regolatore generale			
	Piani particolareggiati del PRG	Permanente	Possono essere eliminate le copie degli elaborati non più occorrenti agli uffici ed il carteggio transitorio
	Piani di lottizzazione	Permanente	Possono essere eliminate le copie degli elaborati non più occorrenti agli uffici ed il carteggio transitorio
	Piani di edilizia economica e popolare – PEEP	Permanente	Possono essere eliminate le copie degli elaborati non più occorrenti agli uffici ed il carteggio transitorio
	Piano particolareggiato infrastrutture stradali - PPIS	Permanente	Possono essere eliminate le copie degli elaborati non più occorrenti agli uffici ed il carteggio transitorio
	Piano di riqualificazione urbana – PRU	Permanente	Possono essere eliminate le

			copie degli elaborati non più occorrenti agli uffici ed il carteggio transitorio
	Piano insediamenti produttivi - PIP	Permanente	Possono essere eliminate le copie degli elaborati non più occorrenti agli uffici ed il carteggio transitorio
	Programma integrato di riqualificazione	Permanente	Possono essere eliminate le copie degli elaborati non più occorrenti agli uffici ed il carteggio transitorio
	programma di riqualificazione urbana e di sviluppo sostenibile del territorio	Permanente	Possono essere eliminate le copie degli elaborati non più occorrenti agli uffici ed il carteggio transitorio
3. Edilizia privata			
	Autorizzazioni edilizie: repertorio	Permanente	
	Fascicoli dei richiedenti le autorizzazioni: un fasc. per ciascuna autorizzazione	Permanente	Possono essere eliminate le copie degli elaborati non più occorrenti agli uffici ed il carteggio transitorio
	Accertamento e repressione degli abusi	Permanente	Possono essere eliminate le copie degli elaborati non più occorrenti agli uffici ed il carteggio transitorio
	Denunce e relazioni finali delle opere in cemento armato	Fino a quando esiste l'edificio	
4. Edilizia pubblica			
	Costruzione di edilizia popolare	Permanente	Possono essere eliminate le copie degli elaborati non più occorrenti agli uffici ed il carteggio transitorio
5. Opere pubbliche			
	Realizzazione di opere pubbliche	Permanente	Possono essere eliminate le copie degli elaborati non più occorrenti agli uffici ed il carteggio transitorio

	Manutenzione ordinaria	5 anni		Salvo necessità particolari
	Manutenzione straordinaria	20 anni		Salvo necessità particolari
6. Catasto				
	Catasto terreni: mappe	Permanente		
	Catasto terreni: registri	Permanente		
	Catasto terreni: indice alfabetico dei possessori	Permanente		
	Catasto terreni: estratti catastali	Permanente		
	Catasto terreni: denunce di variazione (volture)	Permanente		
	Catasto fabbricati: mappe	Permanente		
	Catasto fabbricati: registri	Permanente		
	Catasto fabbricati: indice alfabetico dei possessori	Permanente		
	Catasto fabbricati: estratti catastali	Permanente		
	Catasto terreni: denunce di variazione (volture)	Permanente		
	Richieste di visure e certificazioni	1 anno		
7. Viabilità				
	Piano Urbano del Traffico: un fasc. per ciascun affare	Permanente sfortimento	con	
	Piano Urbano della Mobilità: un fasc. per ciascun affare	Permanente sfortimento	con	
	Autorizzazioni in deroga: serie annuale repertoriata	2 anni		
8. Servizio idrico integrato, luce, gas, trasporti pubblici, gestione dei rifiuti e altri servizi				
	Approvvigionamento idrico (organizzazione e funzionamento)	Permanente sfortimento	con	
	Fascicoli relativi alle irregolarità	10 anni		
	Iniziative a favore dell'ambiente	Permanente sfortimento	con	
	Distribuzione dell'acqua: contratti con gli utenti	2 anni dalla cessazione del rapporto		Purché in assenza di contenzioso
	Produzione di energia elettrica o altre fonti energetiche (organizzazione e funzionamento)	Permanente sfortimento	con	
	Distribuzione di energia elettrica o altre fonti energetiche: contratti con gli utenti:	2 anni dalla cessazione del rapporto		Purché in assenza di contenzioso
	Trasporti pubblici (gestione)	Permanente sfortimento	con	

	Vigilanza sui gestori dei servizi: un fasc. annuale per attività	Permanente sfoltimento	con	
	Fascicoli relativi alle irregolarità	10 anni		
	Iniziative di sensibilizzazione degli utenti per consumi razionali: un fasc. per ciascuna iniziativa	Permanente sfoltimento	con	
	Dichiarazioni di conformità degli impianti: repertorio annuale	1 anno		
9. Ambiente: autorizzazioni, monitoraggio e controllo				
	Valutazioni e pareri di impatto ambientale: un fasc. per ciascun parere	Permanente		
	Monitoraggi della qualità delle acque: fasc. annuale per attività	10 anni		
	Monitoraggi della qualità dell'aria: fasc. annuale per attività	10 anni		
	Monitoraggi della qualità dell'etere: un fasc. annuale per attività	10 anni		
	Altri eventuali monitoraggi: fasc. annuale per attività	10 anni		
	Fascicoli relativi alle irregolarità	10 anni		
	Controlli a campione sugli impianti termici dei privati: fasc. annuale per attività	2 anni		
	Fascicoli relativi alle irregolarità	10 anni		
10. Protezione civile ed emergenze				
	Segnalazioni preventive di condizioni metereologiche avverse: un fasc. annuale	2 anni		
	Addestramento ed esercitazioni per la protezione civile: un fasc. annuale	5 anni		
	Interventi per emergenze: un fasc. per ciascuna emergenza	Permanente sfoltimento	con	

Titolo VII. Servizi alla persona

Osservazioni generali *L'autonomia dei Comuni si può esplicitare in forme svariate soprattutto in questo titolo: perciò l'indicazione generica di evento o attività verrà riempita di contenuti concreti dalla singola amministrazione.*

Classi	Tipologie documentarie	Conservazione	Note
	Fascicoli per persona	Permanente, previo sfoltimento del carteggio temporaneo e strumentale dopo 5 anni	
1. Diritto allo studio e servizi			
	Concessione di borse di studio: - bando - domande - graduatorie - assegnazioni	permanente 5 anni permanente 5 anni	
	Distribuzione buoni libro: un fasc. per scuola	2 anni	
	Gestione buoni pasto degli iscritti alle scuole: un fasc. per periodo	2 anni	
	Verbali del comitato genitori per la mensa	3 anni	
	Azioni di promozione e sostegno del diritto allo studio: un fasc. per intervento	5 anni	
	Gestione mense scolastiche: un fasc. per mensa scolastica e per periodo	10 anni	
	Integrazione di neo-immigrati e nomadi: un fasc. per intervento	10 anni	
	Gestione trasporto scolastico: un fasc. per periodo e per tratta	2 anni	
2. Asilo nido e scuola materna			
	Domande di ammissione agli asili nido e alle scuole materne: un fasc. per asilo/scuola	2 anni	
	Graduatorie di ammissione	2 anni	
	Funzionamento. degli asili e delle scuole materne: un fasc. per struttura	10 anni	

3. Promozione e sostegno delle istituzioni di istruzione e della loro attività			
	Iniziative specifiche: un fasc. per iniziativa	10 anni	
	Registri scolastici (del professore e della classe) prodotti dalle Scuole civiche (ove presenti)	Permanenti	
4. Orientamento professionale; educazione degli adulti; media-zione culturale			
	Iniziative specifiche: un fasc. per iniziativa	10 anni	
5. Istituti culturali			
	Funzionamento delle diverse istituzioni culturali: un fasc. per istituto	Permanente	
	Verbali degli organi di gestione degli Istituti culturali	Permanente	
6. Attività ed eventi culturali			
	Attività ordinarie annuali: un fasc. per attività e per periodo)	10 anni	
	Eventi culturali: un fasc. per evento	Permanente, previo sfoltoimento del carteggio temporaneo e strumentale dopo 10 anni	
	Feste civili e/o religiose: un fasc. per iniziativa	Permanente, previo sfoltoimento del carteggio temporaneo e strumentale dopo 10 anni	
	Iniziative culturali. un fasc. per iniziativa	Permanente, previo sfoltoimento del carteggio temporaneo e strumentale dopo 10 anni	
	Prestiti di beni culturali: un fasc. per affare	Permanente	
7. Attività ed eventi sportivi			
	Eventi e attività sportive: un fasc. per evento/attività	Permanente, previo sfoltoimento del carteggio temporaneo e strumentale dopo 5 anni	

8. Pianificazione e accordi strategici con enti pubblici e privati e con il volontariato sociale			
	Piano sociale: un fasc. annuale eventualmente organizzato in sottofasc.	Permanente, previo sfolto del carteggio temporaneo e strumentale dopo 5 anni	
	Programmazione per settori: un fasc. per ciascun settore	Permanente, previo sfolto del carteggio temporaneo e strumentale dopo 5 anni	
	Accordi con i differenti soggetti: un fasc. per ciascun soggetto	Permanente, previo sfolto del carteggio temporaneo e strumentale dopo 5 anni	
9. Prevenzione, recupero e reintegrazione dei soggetti a rischio			
	Campagne di prevenzione: un fasc. per campagna	Permanente, previo sfolto del carteggio temporaneo e strumentale dopo 5 anni	
	Interventi di recupero e reintegrazione dei soggetti a rischio: un fasc. per intervento	Permanente, previo sfolto del carteggio temporaneo e strumentale dopo 5 anni	
	Ricognizione dei rischi: un fasc. per affare	Permanente, previo sfolto del carteggio temporaneo e strumentale dopo 5 anni	
10. Informazione, consulenza ed educazione civica			
	Funzionamento e attività delle strutture (consultori, informagiovani, etc.): un fasc. per struttura	Permanente, previo sfolto del carteggio temporaneo e strumentale dopo 10 anni	
	Iniziative di vario tipo: un fasc. per iniziativa	Permanente, previo sfolto del carteggio temporaneo e strumentale dopo 10 anni	

11. Tutela e curatela di incapaci			
	Interventi per le persone sottoposte a tutela e curatela: un fasc. per intervento.	Permanente, previo sfolgimento del carteggio temporaneo e strumentale dopo 10 anni	
12. Assistenza diretta e indiretta, benefici economici			
	Funzionamento e attività delle strutture: un fasc. annuale per ciascuna struttura	Permanente, previo sfolgimento del carteggio temporaneo e strumentale dopo 10 anni	
	Iniziative specifiche: un fasc. per ciascuna iniziativa	Permanente, previo sfolgimento del carteggio temporaneo e strumentale dopo 10 anni	
13. Attività ricreativa e di socializzazione			
	Funzionamento e attività delle strutture (colonie, centri ricreativi, etc.): un fasc. annuale per ciascuna struttura	Permanente, previo sfolgimento del carteggio temporaneo e strumentale dopo 10 anni	
	Iniziative specifiche: un fasc. per ciascuna iniziativa	Permanente, previo sfolgimento del carteggio temporaneo e strumentale dopo 10 anni	
14. Politiche per la casa			
	Assegnazione degli alloggi: un fasc. per bando, organizzato in sottofascicoli: - bando - domande - graduatoria - assegnazione	permanente 5 anni permanente 5 anni	
	Fasc. degli assegnatari : un fasc. per assegnatario	5 anni dopo la scadenza del contratto	In assenza di contenzioso
15. Politiche per il sociale			
	Iniziative specifiche: un fasc. per iniziativa	Permanente, previo sfolgimento del carteggio temporaneo e strumentale dopo 10 anni	

Titolo VIII. Attività economiche

Classi	Tipologie documentarie	Conservazione	Note
	Fascicoli individuali degli esercenti attività economiche: un fasc. per persona	Permanente, previo sfoltoimento del carteggio temporaneo e strumentale dopo 5 anni	
1. Agricoltura e pesca			
	Iniziative specifiche: un fasc. per affare	Permanente, previo sfoltoimento del carteggio temporaneo e strumentale dopo 5 anni	
	Dichiarazioni raccolta e produzione: un fasc. per periodo	5 anni	
2. Artigianato			
	Iniziative specifiche: un fasc. per affare	Permanente, previo sfoltoimento del carteggio temporaneo e strumentale dopo 5 anni	
	Autorizzazioni artigiane: repertorio	Permanente	
3. Industria			
	Iniziative specifiche: un fasc. per affare	Permanente, previo sfoltoimento del carteggio temporaneo e strumentale dopo 5 anni	
4. Commercio			
	Iniziative specifiche: un fasc. per affare	Permanente, previo sfoltoimento del carteggio temporaneo e strumentale dopo 5 anni	
	Comunicazioni dovute: un fasc. per periodo	1 anno	
	Autorizzazioni commerciali: repertorio	Permanente	

5. Fiere e mercati			
	Iniziative specifiche: un fasc. per affare	Permanente, previo sfolgimento del carteggio temporaneo e strumentale dopo 5 anni	
6. Esercizi turistici e strutture ricettive			
	Iniziative specifiche: un fasc. per affare	Permanente, previo sfolgimento del carteggio temporaneo e strumentale dopo 5 anni	
	Autorizzazioni turistiche: repertorio	Permanente	
7. Promozione e servizi			
	Iniziative specifiche: un fasc. per affare	Permanente, previo sfolgimento del carteggio temporaneo e strumentale dopo 5 anni	

Titolo IX. Polizia locale e sicurezza pubblica

Classi	Tipologie documentarie	Conservazione	Note
1. Prevenzione ed educazione stradale			
	Iniziative specifiche di prevenzione: un fasc. per iniziativa	5 anni	
	Corsi di educazione stradale nelle scuole: un fasc. per corso	5 anni	
2. Polizia stradale			
	Direttive e disposizioni: un fasc. annuale	Permanente	
	Organizzazione del servizio di pattugliamento: un fasc. annuale	3 anni	
	Verbali di accertamento di violazioni al Codice della strada: repertorio annuale	10 anni	
	Accertamento di violazioni al Codice della strada e conseguente erogazione di sanzioni: un fasc. per accertamento	5 anni	

	Verbali di rilevazione incidenti: repertorio annuale	20 anni	In assenza di contenzioso (ai sensi dell'art. 157 del Codice penale)
	Statistiche delle violazioni e degli incidenti: un fasc. annuale	Permanente	
	Gestione veicoli rimossi: un fasc. per ciascun veicolo	2 anni	
3. Informativa			
	Informative su persone residenti nel Comune: un fasc. per ciascuna persona	5 anni	
4. Sicurezza e ordine pubblico			
	Direttive e disposizioni generali: un fasc. annuale	Permanente	
	Servizio ordinario di pubblica sicurezza: un fasc. annuale	5 anni	
	Servizio straordinario di pubblica sicurezza, in caso di eventi particolari (manifestazioni, concerti, etc.): un fasc. per evento	5 anni	
	Autorizzazioni di pubblica sicurezza: repertorio annuale, organizzata in sottoserie	Permanente	
	Fascicoli dei richiedenti l'autorizzazione di pubblica sicurezza: un fasc. per richiedente	5 anni	
	Verbali degli accertamenti nei diversi settori (edilizio, sanitario, commerciale, anagrafico, sociale, etc.): un repertorio annuale per ciascun settore di accertamento	Permanente	

Titolo X. Tutela della salute

Classi	Tipologie documentarie	conservazione	Note
1. Salute e igiene pubblica			
	Emergenze sanitarie: un fasc. per ciascun evento	Permanente	
	Misure di igiene pubblica: un fasc. per ciascun affare	Permanente	
	Interventi di derattizzazione, dezanzarizzazione etc.: un fasc. per ciascun intervento	1 anno	
	Trattamenti fitosanitari e di disinfestazione: un fasc. per ciascun intervento	1 anno	
	Autorizzazioni sanitarie: repertorio annuale	Permanente	
	Fascicoli dei richiedenti autorizzazioni sanitarie: un fasc. per ciascuna persona/ditta	5 anni dalla cessazione dell'attività	
	Concessioni di agibilità: repertorio annuale	Permanente	
	Fascicoli dei richiedenti l'agibilità: un fasc. per ciascun richiedente	Permanente	
2. Trattamenti Sanitari Obbligatorii			
	TSO: un fasc. per ciascun procedimento	Permanente	
	ASO: un fasc. per ciascun procedimento	Permanente	
	Fascicoli personali dei soggetti a trattamenti: un fasc. per ciascuna persona	Permanente	
3. Farmacie			
	Istituzione di farmacie: un fasc. per ciascuna farmacia	Permanente	
	Funzionamento delle farmacie: un fasc. per ciascun periodo (anno o mese)	2 anni	
4. Zooprofilassi veterinaria			
	Fasc. relativi a epizootie (epidemie animali): un fasc. per ciascun evento	Permanente	
5. Randagismo animale e ricoveri			
	Gestione dei ricoveri e degli eventi connessi: un fasc. per ciascun procedimento	3 anni	

Titolo XI. Servizi demografici

Classi	Tipologie documentarie	Conservazione	Note
1. Stato civile			
	Registro dei nati: repertorio annuale	Permanente	
	Registro dei morti: repertorio annuale	Permanente	
	Registro dei matrimoni: repertorio annuale	Permanente	
	Registro di cittadinanza: repertorio annuale	Permanente, se recanti registrazioni	
	Atti allegati per registrazioni	=	Trasmessi annualmente all'ufficio del governo competente per territorio
	Atti per annotazioni sui registri di stato civile: un fasc. per ciascun procedimento	10 anni	
	Comunicazione dei nati all'Agenzia per le entrate: un fasc. per ciascun periodo	1 anno	
2. Anagrafe e certificazioni			
	APR 4: iscrizioni anagrafiche: un fasc. per ciascuna persona	Permanente	
	AIRE: un fasc. per ciascuna persona	Permanente	
	Richieste certificati: un fasc. per ciascun periodo (mese o anno)	1 anno	
	Corrispondenza con altre amministrazioni per rilascio e trasmissione documenti: un fasc. per ciascun periodo (mese o anno)	1 anno	
	Cartellini per carte d'identità: uno per ciascuna persona	1 anno	Mediante incenerimento o triturazione
	Carte d'identità scadute e riconsegnate: un fasc. per ciascuna persona	5 anni	Mediante incenerimento o triturazione Circ. Min. interno – Direz. gen. PS 23 ott. 1950, n. 10-13070-12982-7-1
	Cambi di abitazione e residenza: un fasc. per ciascuna persona	10 anni	Salvo esigenze particolari
	Cancellazioni: un fasc. per ciascuna persona	10 anni	Salvo esigenze particolari
	Carteggio con la Corte d'appello per la formazione degli Albi dei giudici popolari: un fasc. per ciascun periodo	3 anni dall'ultima revisione	

	Registro della popolazione: su base di dati	Permanente	Salvataggi periodici per storicizzare la banca dati
3. Censimenti			
	Schedoni statistici del censimento	Si conservano quelli dell'ultimo censimento; quelli del precedente si scartano dopo 1 anno dall'ultimo	
	Atti preparatori e organizzativi	3 anni	
4. Polizia mortuaria e cimiteri			
	Registri di seppellimento	Permanente	
	Registri di tumulazione	Permanente	
	Registri di esumazione	Permanente	
	Registri di estumulazione	Permanente	
	Registri di cremazione	Permanente	
	Registri della distribuzione topografica delle tombe con annesse schede onomastiche	Permanente	
	Trasferimento delle salme: un fasc. per ciascun trasporto	50 anni	

Titolo XII. Elezioni e iniziative popolari	
Osservazioni	Ci si riferisca per i particolari a MINISTERO DELL'INTERNO-DIREZ. GEN. DELL'AMMINISTRAZIONE CIVILE –DIREZ CENTRALE PER I SERVIZI ELETTORALI, <i>Massimario per lo scarto degli atti elettorali</i> , Roma 1984

Classi	Tipologie documentarie	Conservazione	Note
1. Albi elettorali			
	Albo dei presidenti di seggio: un elenco per ciascuna elezione	5 anni	
	Albo degli scrutatori: un elenco per ciascuna elezione	5 anni	
2. Liste elettorali			
	Liste generali	1 anno dopo la redazione della successiva	
	Liste sezionali	1 anno dopo la redazione della successiva	
	Verbali della commissione elettorale comunale	Permanente	
	Copia dei verbali della Commissione elettorale mandamentale in ordine alle operazioni e deliberazioni adottate dalla Commissione elettorale comunale	5 anni	
	Schede dello schedario generale	5 anni dopo la redazione della successiva	
	Schede degli schedari sezionali	5 anni dopo la redazione della successiva	
	Fasc. personali degli elettori: un fasc. per ciascun elettore	5 anni dopo la cancellazione dalla lista	
	Elenchi recanti le proposte di variazione delle liste elettorali	5 anni dopo la redazione della lista successiva	
	Carteggio concernente la tenuta e la revisione delle liste elettorali	5 anni dopo la redazione della lista successiva	
3. Elezioni			
	Convocazione dei comizi elettorali: un fasc. per ciascuna elezione	Permanente	
	Presentazione delle liste: manifesto	Permanente	
	Presentazione delle liste: carteggio	5 anni	

	Atti relativi alla costituzione e arredamento dei seggi	5 anni	
	Verbali dei presidenti di seggio	=	Trasmessi al Min dell'interno
	Schede	=	Trasmesse al Min dell'interno
	Pacchi scorta elezioni	2 anni	
	Certificati elettorali non ritirati	2 anni	
	Istruzioni elettorali a stampa	2 anni	
4. Referendum			
	Atti preparatori	5 anni	
	Atti relativi alla costituzione e arredamento dei seggi	5 anni	
	Verbali dei presidenti di seggio	=	Trasmessi al Min dell'interno
	Schede	=	Trasmesse al Min dell'interno
5. Istanze, petizioni e iniziative popolari			
	Raccolta di firme per referendum previsti dallo statuto: un fasc. per ciascuna iniziativa	5 anni dopo il referendum	

Titolo XIII. Affari militari

Classi	Tipologie documentarie	Conservazione	Note
1. Leva e servizio civile sostitutivo			
	Liste di leva: una per anno	Permanente	
	Lista degli eliminati/esentati: una per anno	Permanente	
2. Ruoli matricolari			
	Uno per anno	Permanente	
3. Caserme, alloggi e servitù militari			
	Procedimenti specifici: un fasc. per ciascun procedimento	Permanente	
4. Requisizioni per utilità militari			
	Procedimenti specifici: un fasc. per ciascun procedimento	Permanente	

Aggiornamento

Ogni anno il responsabile dell'ufficio archivistico valuta la congruità del piano e lo aggiorna in base alle necessità riscontrate e agli aggiornamenti legislativi in materia. Il responsabile dell'ufficio archivistico comunica, con i mezzi che ritiene più idonei, ai responsabili gli aggiornamenti al piano.

ALLEGATO 8 - MANUALE OPERATIVO DEL SOFTWARE DI GESTIONE PROTOCOLLO

La gestione dei sistemi informatici e della conservazione documentale, è affidata a ditta specializzata. Il manuale operativo è reperibile dagli utenti abilitati al servizio direttamente dall'applicativo, dalla seguente voce di menù:

6. Sistema – 5. Manuale Operativo.

ALLEGATO 9 – PIANO PER LA SICUREZZA INFORMATICA

Piano di sicurezza informatica adottato ai sensi dell'art. 4, comma 1, lettera c) e dell'art. 7 del DPCM 03 dicembre 2013

Premessa

Il piano per la sicurezza informatica relativo alla formazione, gestione, trasmissione, interscambio, accesso, conservazione dei documenti informatici, adottato nell'ambito del piano generale di sicurezza del sistema informativo dell'Amministrazione e predisposto dal Responsabile della gestione documentale d'intesa con i Responsabili del trattamento dei dati personali ai sensi dell'articolo 4, c. 1, lettera c), del DPCM 3 dicembre 2013 è approvato contestualmente all'approvazione del Manuale per la gestione del protocollo informatico.

Il presente allegato, riporta le misure di sicurezza adottate per la formazione, la gestione, la trasmissione, l'interscambio, l'accesso e la conservazione dei documenti informatici, anche in relazione alle norme sulla protezione dei dati personali, ai sensi dell'art. 4, comma 1, lettera c) e dell'art. 7 del DPCM 03 dicembre 2013, "Regole tecniche per il protocollo informatico ai sensi degli articoli 40-bis, 41, 47, 57-bis e 71, del Codice dell'amministrazione digitale di cui al decreto legislativo n. 82 del 2005".

Obiettivi

Il piano di sicurezza garantisce che:

- a. i documenti e le informazioni trattati dall'amministrazione/AOO siano resi disponibili, integri e riservati;
- b. i dati personali comuni, sensibili e/o giudiziari vengano custoditi in modo da ridurre al minimo, mediante l'adozione di idonee e preventive misure di sicurezza, i rischi di distruzione o perdita, anche accidentale, di accesso non autorizzato o di trattamento non consentito o non conforme alle finalità della raccolta, in relazione alle conoscenze acquisite in base al progresso tecnico, alla loro natura e alle specifiche caratteristiche del trattamento.

1. Formazione dei documenti informatici

1.1 Contenuti

Per agevolare il processo di formazione dei documenti informatici e consentire la trattazione automatica dei dati in essi contenuti, l'Amministrazione rende disponibili per via telematica, in modo centralizzato e sicuro, moduli e formulari elettronici validi ad ogni effetto di legge.

Al fine di tutelare la riservatezza dei dati personali, i certificati e i documenti trasmessi all'esterno contengono solo i dati utilizzati ai fini del procedimento amministrativo e nei termini previsti dalla legge.

1.2 Formati

Per l'invio/ricezione di documenti in modalità telematica sono ammessi i seguenti formati di file: PDF/A, XML, ODF, JPG, TXT, SHAPEFILE, DWF.

1.3 Riferimenti temporali opponibili ai terzi

Al fine di conferire al documento informatico firmato digitalmente il riferimento temporale opponibile ai terzi, ci si avvale del servizio di protocollo informatico, ovvero del servizio di conservazione sostitutiva, ovvero dell'utilizzo di posta elettronica certificata, ai sensi dell'art. 41, del D.P.C.M. 22 febbraio 2013.

2. Gestione dei documenti informatici

2.1. Registrazione

Tutti i documenti informatici ricevuti o prodotti dall'Amministrazione sono soggetti a registrazione obbligatoria, ai sensi dell'art. 1.5 del Manuale di gestione, ad esclusione di quelli espressamente esclusi, ai sensi dell'art. 4.2 del Manuale di gestione, ovvero soggetti a registrazione particolare, ai sensi dell'art.1.6 del Manuale di gestione.

2.2. Sistema di gestione informatica del protocollo e dei documenti

Il sistema operativo dell'elaboratore, su cui è realizzato il sistema di gestione informatica del protocollo e dei documenti, è conforme alle specifiche previste dalla normativa vigente. Esso assicura:

- a) l'univoca identificazione ed autenticazione degli utenti;
- b) il controllo differenziato dell'accesso alle risorse del sistema per ciascun utente o gruppi di utenti;
- c) la protezione delle informazioni relative a ciascun utente nei confronti degli altri;
- d) la garanzia di accesso alle risorse esclusivamente agli utenti abilitati;
- e) la registrazione delle attività rilevanti ai fini della sicurezza svolte da ciascun utente, in modo tale da garantire l'identificabilità dell'utente stesso. Tali registrazioni sono protette da modifiche non autorizzate;
- f) il tracciamento di qualsiasi evento di modifica delle informazioni trattate e l'individuazione del suo autore. Tali registrazioni sono protette da modifiche non autorizzate.

2.3. Registro informatico di protocollo

Il sistema di protocollo informatico adottato è S.I.C.I. Gestione protocollo di Studio K. Gestione protocollo D.P.R. 445/2000. Il sistema consente di generare i seguenti tipi di registri:

- Registro di protocollo
- Registro giornaliero di protocollo
- Registro dei protocolli riservati
- Registro di protocollo per tipologia

Al fine di garantire la non modificabilità delle operazioni di registrazione, il contenuto del registro informatico giornaliero di protocollo è trasmesso entro la giornata successiva al sistema di conservazione, ai sensi dell'art. 7, comma 5, D.P.C.M. del 3 dicembre 2013.

2.4. Sicurezza fisica e sicurezza logica dei documenti

La prima area di sicurezza è la "sicurezza fisica". Con questo si intende la sicurezza delle apparecchiature hardware. Tutti i dispositivi classificati "di sistema" (server, apparati attivi di rete, firewall.) sono coperti da un servizio di manutenzione che garantisce tempi di intervento adeguati per il ripristino degli apparati.

La seconda area di sicurezza è la "Sicurezza Logica". Per sistema di sicurezza logica si intende il sottosistema di sicurezza finalizzato alla implementazione dei requisiti di sicurezza all'interno dell'architettura informatica. Per quanto riguarda il sistema informatico dell'Amministrazione, questo fine è perseguito mediante l'attivazione di:

a) *Meccanismi per il controllo degli accessi.* Il controllo degli accessi consiste nel garantire che tutti gli accessi agli oggetti del sistema informatico documentale avvengano secondo le modalità prestabilite (login, password). Di tutti gli accessi effettuati si tiene traccia in un file di registrazione degli accessi (file di log).

b) *Funzioni per la realizzazione dell'integrità logica.* Ogni utente, superata la fase di autenticazione, ha accesso solo ai dati residenti nella propria area di lavoro (scrivania virtuale) e non può accedere ad altre aree di lavoro.

c) *Il sistema antivirus,* che risiede sia sul server centrale che sulle stazioni di lavoro utente, controlla tutti i files in entrata ed in uscita da ciascuna macchina. Il sistema antivirus viene aggiornato tramite collegamenti automatici al server dedicato in modo trasparente all'utente.

d) *Funzioni per la realizzazione dell'integrità fisica.* L'integrità fisica dei dati viene garantita sia da un'adeguata configurazione hardware (ridondanza server virtuale) sia dal sistema di backup.

L'infrastruttura informatica dell'ente consta di :

Dominio ed Active Directory gestito da un server 2003 smb virtuale su piattaforma VMware esxi 4.0

Un server fisico di posta

Un server fisico di backup

Un server fisico Application

Un server fisico per lo I.O.P.

Un server fisico per il gestionale della parte demografica e contabile (INSIEL MERCATO ASCOTWEB) su piattaforma Linux nello specifico REDHAT release.

Le sedi fisiche dell'ente sono:

municipio, ufficio tecnico, polizia locale, farmacia e biblioteca (i dati della farmacia e biblioteca sono salvati on line sui siti degli applicativi in uso).

I dati degli utenti siti nel municipio e nella polizia locale sono salvati all'interno di un nas (QNAP) con quattro dischi da 2TB in Raid nello specifico (mirroring) posto presso un ufficio diverso.

I dati dell'utenza dell'ufficio tecnico sono salvati all'interno di un nas (QNAP) con quattro dischi da 2TB in Raid nello specifico (mirroring) posto nella sede di altro ufficio.

Il backup viene eseguito giornalmente tramite un applicativo proprietario dello stesso nas (REPLICATOR) con struttura creata a cartelle copia di quelle all'interno degli host dell'utenza.

Il server del demografico esegue ogni notte un backup dei propri archivi ed ogni giorno viene replicato su DAT il contenuto stesso. Il salvataggio viene archiviato su nastro sostituito giornalmente dal personale informatico addetto.

L'ufficio Informatica garantisce la puntuale esecuzione delle operazioni di backup dei dati e dei documenti registrati da parte di personale appositamente autorizzato e controlla l'avvenuto salvataggio.

Ogni operazione di manutenzione o di backup effettuata sul sistema che ospita la base documentale e sul sistema di protocollo informatico è registrata su un file di log periodicamente controllato.

3. Accesso ai documenti informatici

3.1 Gestione della riservatezza

A ogni documento, all'atto della registrazione nel sistema di protocollo informatico, è possibile associare una Access Control List (ACL) che consente di stabilire quali utenti o gruppi di utenti hanno accesso ad esso.

Per default il sistema segue la logica dell'organizzazione; di norma ciascun utente può accedere solamente ai documenti che sono stati assegnati alla sua struttura di appartenenza, o agli uffici ad esso subordinati.

L'amministrazione adotta regole per l'accesso ai documenti sulla base della normativa vigente in materia di privacy.

3.2. Accesso al sistema di gestione informatica

Il livello di autorizzazione all'utilizzo del sistema di gestione informatica dei documenti è attribuito secondo quanto disposto dall'art. 1.8 del Manuale di gestione.

4. Trasmissione e interscambio dei documenti informatici

4.1. Riservatezza

Gli addetti alle operazioni di trasmissione per via telematica di atti, dati e documenti formati con strumenti informatici non possono prendere cognizione della corrispondenza telematica, duplicare con qualsiasi mezzo o cedere a terzi, a qualsiasi titolo, informazioni anche in forma sintetica o per estratto sull'esistenza o sul contenuto di corrispondenza, comunicazioni o messaggi trasmessi per via telematica, salvo che si tratti di informazioni che, per loro natura o per espressa indicazione del mittente, sono destinate ad essere rese pubbliche.

Come previsto dalla normativa vigente, i dati e i documenti trasmessi per via telematica sono di proprietà del mittente sino a che non sia avvenuta la consegna al destinatario.

Al fine di tutelare la riservatezza dei dati personali, i dati, i certificati ed i documenti trasmessi all'interno della AOO o ad altre pubbliche amministrazioni, contengono soltanto le informazioni relative a stati, fatti e qualità personali di cui è consentita la diffusione e che sono strettamente necessarie per il perseguimento delle finalità per le quali vengono trasmesse.

4.2. Sistema di posta elettronica

L'Amministrazione si avvale di un servizio di "posta elettronica certificata" offerto da un soggetto accreditato, in grado di assicurare la riservatezza e la sicurezza del canale di comunicazione, di dare certezza sulla data di spedizione e di consegna dei documenti, facendo ricorso al rilascio di ricevute di ritorno elettroniche.

4.3 Interoperabilità e cooperazione applicativa

Lo scambio di documenti informatici soggetti a registrazione di protocollo avviene mediante messaggi conformi ai sistemi di posta elettronica compatibili con il protocollo SMTP/MIME definito nelle specifiche pubbliche RFC 821-8221, RFC 2045-20492 e successive modificazioni o integrazioni.

I dati della segnatura informatica di protocollo di un documento informatico trasmesso ad un'altra Pubblica Amministrazione sono inseriti in un file conforme allo standard XML.

Le modalità di composizione dei messaggi protocollati, di scambio degli stessi e di notifica degli eventi sono conformi alle specifiche riportate nella circolare AGID n. 60 del 23.01.2013.

L'operazione di ricezione dei documenti informatici comprende i processi di verifica dell'autenticità, della provenienza e dell'integrità dei documenti stessi.

I documenti informatici sono trasmessi all'indirizzo elettronico dichiarato dai destinatari, ovvero abilitato alla ricezione della posta per via telematica. L'operazione di spedizione include la verifica della validità amministrativa della firma.

5. Disposizioni finali

5.1 Disposizioni finali

Per la protezione dal rischio di intrusione e quanto non espressamente previsto dal presente Piano si rimanda al Documento programmatico sulla sicurezza dell'Ente, approvato con deliberazione della Giunta Comunale n. 41 del 23.03.2011.

ALLEGATO 10 – TIPOLOGIE DOCUMENTI INFORMATICI PER I QUALI E' PREVISTA L'APPOSIZIONE DI UNA FIRMA ELETTRONICA/QUALIFICATA

La firma digitale è prevista su tutti i documenti non compresi nell'ALLEGATO 11

ALLEGATO 11 – TIPOLOGIE DOCUMENTI INFORMATICI PER I QUALI NON E' PREVISTA L'APPOSIZIONE DI UNA FIRMA ELETTRONICA/QUALIFICATA

La firma digitale attualmente non è prevista per i seguenti documenti:

Corrispondenza interna;

Corrispondenza esterna con uso di posta elettronica non certificata;

Deliberazioni;

Determinazioni;

Provvedimenti amministrativi (a titolo di esempio non esaustivo ordinanze, autorizzazioni, concessioni, verbali, accertamenti, notifiche)

ALLEGATO 12 – *RUOLI AMMINISTRATIVI CHE HANNO FACOLTA' DI FIRMA DIGITALE*

Hanno facoltà di firma digitale i Direttori di Settore e i responsabili di procedimento.